कल्पसूत्र

BD 205/1

Kalpa Sutra

FF-110

ASIATIC SOCIETY MUMBAI

॥६॥ ॐ अर्हं ॥ तेणंकालेणं ॥ तेणंसमएणंस
मणेभगवंमहावीरे पंचहत्थुत्तरे होत्था ॥ तं
जहा ॥ हत्थुत्तराहिंचुए चइ … त्ता ॥
गब्भंवक्कंते ॥ हत्थुत्तराहिंगब्भाओग … ब्भं
साहरिए ॥ हत्थुत्तराहिंजाए ॥ … हं ॥
हत्थुत्तराहिंमुंडेभवित्ता ॥ अगाराओअणगारियंप
व्वइए ॥ हत्थुत्तराहिंअणंतेअणुत्तरेनिव्वा

ए निरावरणेकसिणेपडिपुण्णे ॥ केवलवरना
णदंसणेसमुप्पन्ने ॥ साइणापरिनिव्वुए भयवं
॥१॥ तेणंकालेणं ॥ तेणंसमएणं समणे
भगवंमहावीरे ॥ जेसे गिम्हा
णं ॥ चउत्थेमासे अट्ठमेपक्खे आसा
ढसुद्धे ॥ तस्सणं आसाढसुद्धस्स छट्ठीपक्खे
णं ॥ महाविजयपुप्फुत्तरपवरपुंडरीयाओ ॥ महा

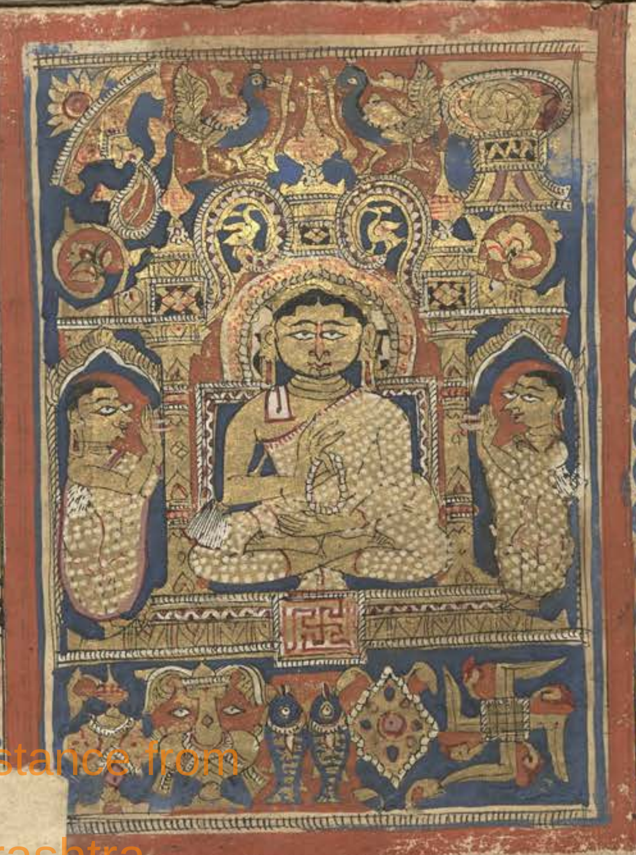

Digitized with financial assistance from
Government of Maharashtra
on 05 March, 2020

हाविमाणाउ।वीसंसागरोवमट्ठिईआउ।आउरकएणं।ठिइरकएणं।भवरक
एणं।अणंतरंचयंचइत्ता।इहेवजंबुद्दीवेदीवे।भारहेवासे।दाहिणड्ढभरह
हे।इमीसेउसप्पिणीए।सुसमसुसमाएसमाएविइक्कंताए।सुस
माएसमाएविइक्कंताए।सुस।मदुसमाएसमाएविइक्कंताए।दु॥
समसुसमाएसमाएबहुविइक्कंताए।सागरोवमकोडाको
डीए।बायालीसवाससहस्सेहिंऊणिआए।पंचहत्तरीएवासेहिं।अद्धनव
मेहियमासेहिंसेसेहिं।इक्कवीसाएतित्थयरेहिं।इरकागकुलसमुप्पन्ने

२

हिं।गोयमसगोयमसगुत्तेहिं।तेवीसाएतित्थयरेहिं।विइक्कंतेहिं।समणे
भगवंमहावीरे।चरिमतित्थयरे।पुव्वतित्थयरनिद्दिट्ठे।माहणकुंडग्गामेनय
रेउसभदत्तस्समाहणस्स।कोडालसगुत्तस्स।भारियाए।देवाणं
दाए।माहणीए।जालंधरसगुत्ताए।पुव्वरत्तावरत्तकालसमयं
सि।हत्थुत्तराहिंनरकत्तेणंजोगमुवागएणं।आहारवक्कंती
ए।भववक्कंतीए।सरीरवक्कंतीए।कुच्छिंसिगब्भत्ताएवक्कंते।समणेभगवंमहा
वीरे।तिन्नाणोवगएयाविहुत्था।चइस्सामित्तिजाणइ।चयमाणेनजाणइ

इ। चुएमि त्ति जाणइ। जं रयणिं च णं समणे भगवं महावीरे। देवाणंदाए माह
णीए। जालंधरसगुत्ताए। कुच्छिंसि गब्भत्ताए वक्कंते। तं रयणिं च णं सा देवाणंदा
माहणी सयणिज्जंसि सुत्त। जागरा। ओहीरमाणी २। इमेयारू
वे उराले। कल्लाणे। सिवे। धन्ने। मंगल्ले। सस्सिरीए। चउद्दसम
हासुमिणे। पासित्ताणं पडिबुद्धा॥ तंजहा॥ गय १ वसह २ सीह
३ अभिसेय ४ दाम ५ ससि ६ दिणयरं ७ झयं ८ कुंभं ९ पउमसर १० सागर ११ वि
माणभवण १२ रयणुच्चय १३ सिहिं च १४ तए णं सा देवाणंदा माहणी। तस्सुमि

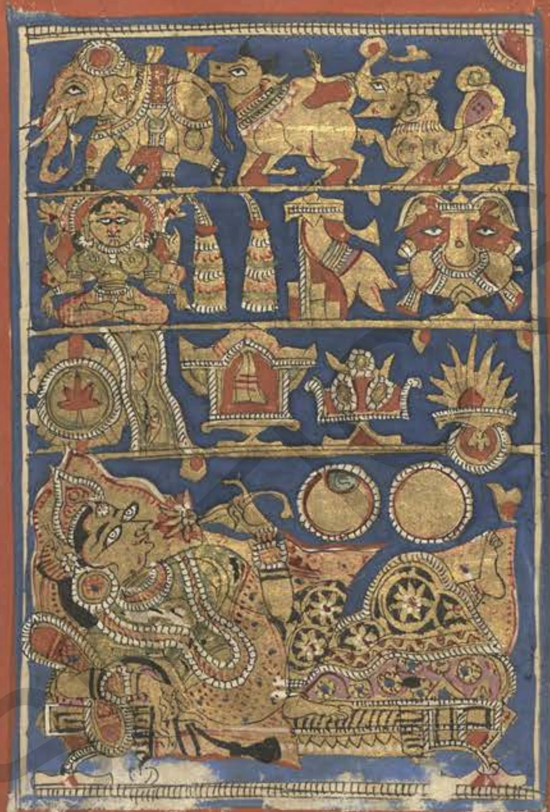

णे पासइ। तस्सुमिणे पासित्ता। हट्ठतुट्ठचित्तमाणंदि
आ पीइमणा। परमसोमणस्सिआ। हरिसवसविस
प्पमाणहियया। धाराहयकलंबुगं पि
व। समुस्ससियरोमकूवा। सुमिणोग्ग
हं करेइ। सुमिणुग्गहं करित्ता। सयणि
ज्जाउ अब्भुट्ठेइ। अब्भुट्ठित्ता। अचवलमतुरियमसं
भंताए। रायहंससरिसीए गईए। जेणेव उसभद

ASIATIC SOCIETY MUMBAI

त्तमाहणा। तेणामेव उवागछइ। उवागछित्ता। उसभदत्तं माहणं जएणं विजएणं
वद्धावेइ। वद्धावित्ता। भद्दासणवरगया। आसत्था वीसत्था करयलपरिग्गहिअं
सिरसावत्तं दसनहं मत्थए अंज लिं कट्टु। एवं वयासी॥ एवं खलु अ
हं देवाणुप्पिआ। अज्ज सयणि ज्जंसि सुत्तजागरा उहीरमाणी। २
इमे एयारूवे उराले जाव सस्सि रीए। चउद्दस महासुमिणे पा
सित्ताणं पडिबुद्धा॥ तंजहा॥ गयवसह जाव सिहिं च। एएसिं णं देवाणुप्पिआ। उरा
लाणं जाव चउद्दसण्हं महासुमिणाणं। के मन्ने कल्लाणे फलवित्तिविसेसे भवि

४

स्सइ। तएणं से उसभदत्ते माहणे देवाणंदाए माहणीए। अंतिए एयमट्ठं सोच्चा
निसम्म हट्ठतुट्ठ जाव हियए। धाराहयकलंबुयंपिव समुस्ससियरोमकू
वे। सुमिणोग्गहं करेइ। करित्ता ईहं अणुपविसइ। ईहं अणुपविसि
त्ता। अप्पणो साहाविएणं। मइ पुव्वएणं बुद्धिविन्नाणेणं तेसिं सु
मिणाणं अत्थुग्गहं करेइ। करित्ता देवाणंदं माहणिं एवं वयासी। उ
रालाणं तुमे देवाणुप्पिए सुमिणा दिट्ठा॥ कल्लाणा। सिवा धन्ना। मंगल्ला। सस्सि
रीआ। आरोग्गतुट्ठिदीहाउकल्लाणमंगल्लकारगाणं तुमे देवाणुप्पिए सुमि

मिणा दिट्ठा ॥ तं जहा ॥ अत्थलाभो देवाणुप्पिए । भोगलाभो देवाणुप्पिए । पुत्त
लाभो देवाणुप्पिए । सुक्खलाभो देवाणुप्पिए । एवं खलु तुमं देवाणुप्पिए
नवण्हं मासाणं । बहुपडिपुन्ना णं । अद्धट्ठमाणं राइंदियाणं विइ
क्कंताणं । सुकुमालपाणिपायं अहीणपडिपुन्नपंचिंदियसरीरं ल
क्खणवंजणगुणोववेयं । मा णुम्माणपमाणपडिपुन्नसुजाय
सव्वंगसुंदरंगं । ससिसोमाकारं । कंतं । पियदंसणं । सुरूवं दारयं पयाहिसि
से वि य णं दारए । उम्मुक्कबालभावे । विन्नायपरिणयमित्ते । जोव्वणगमणु

५

DR BHAU DAJI MEMORIAL

प्पत्ते । रिउव्वेय । जजुव्वेय । सामवेय । अथव्वणवेय । इतिहासपंचमाणं । निग्घं
टुछट्ठाणं । संगोवंगाणं । सरहस्साणं । चउण्हं वेयाणं । सारए । पारए । धारए । सडं
गवी सट्ठितंतविसारए । संखा णे । सिक्खाकप्पे । वागरणे । सिक्खा
णे । छंदे । निरुत्ते । जोइसामा यणे । अन्नेसु य बहूसु बंभन्नएसु ।
परिव्वायएसु । नएसु सुपरिनि ट्ठिए आवि भविस्सइ । तं उराला णं तुमे
देवाणुप्पिए जाव आरुग्गतुट्ठिदीहाउय । मंगल्लकल्लाणकारगा णं तुमे दे
वाणुप्पिए सुमिणा दिट्ठा त्ति कट्टु । भुज्जो भुज्जो अणुवूहइ । तए णं सा देवाणंदा मा

हणी। उसभदत्तस्स माहणस्स। अंतिए एयमट्ठं सुच्चा निसम्म हट्ठतुट्ठ जाव हियआ
या। करयलपरिग्गहियं दसनहं सिरसावत्तं। मत्थए अंजलिं कट्टु। उसभदत्तं मा
हणं। एवं वयासी। एवमेयं दे। वाणुप्पिआ। तहमेयं देवाणुप्पिअ
। अवितहमेयं देवाणुप्पिआ असंदिद्धमेयं देवाणुप्पिआ। इच्छि
यमेयं देवाणुप्पिया। पडिच्छि यमेयं देवाणुप्पिया। इच्छियपडि
च्छियमेयं देवाणुप्पिया। सच्चे णं एसमट्ठे से जहेयं तुब्भे वयह त्ति कट्टु। ते।
सुमिणे सम्मं पडिच्छइ। ते सुमिणे सम्मं पडिच्छित्ता। उसभदत्तेणं माहणेणं॥ ६

सद्धिं उरालाइं माणुस्सगाइं। भोगभोगाइं भुंजमाणी विहरइ॥ ९॥ तेणं कालेणं
तेणं समएणं। सक्के देविंदे। देवराया। वज्जपाणी। पुरंदरे। सतक्कऊ। सहस्सक्ख
मघवं पागसासणे। दाहिणड्ढ लोगाहिवई। एरावणवाहणे सुरिं
दे। बत्तीसविमाणसयसह स्साहिवई। सुरिंदे। अरयंबरवत्थध
रे। महिड्ढीए। महज्जुईए। महब्ब ले। महायसे। महाणुभावे। महा
सुक्खे। आलइयमालमउडे। नवहेमचारुचित्तचंचलकुंडलविलिहिज्जमा
णगंडे। भासुरबोंदी पलंबवणमाले। सोहम्मे कप्पे। सोहम्मवडिंसगा।

विमाणे। सभाए सोहम्माए। सक्कंसि सीहासणंसि। से णं तत्थ बत्तीसाए विमाणा
वाससयसाहस्सीणं। चउरासीए सामाणियसाहस्सीणं। तायत्तीसाए ता
यत्तीसगाणं। चउण्हं लोगपालाणं। अट्ठण्हं अग्गमहिसीणं। सप
रिवाराणं। तिण्हं परिसाणं। सत्तण्हं अणियाणं। सत्तण्हं अणिया
हिवईणं। चउण्हं चउरासीणं। आयरक्खदेवसाहस्सीणं। अन्ने
सिं च बहूणं सोहम्मकप्पवासीणं। वेमाणियाणं देवाणं देवीण य। आहेव
च्चं। पोरेवच्चं। सामित्तं। भट्टित्तं। महत्तरगत्तं। आणाईसरसेणावच्चं। कारेमाणे।

पालेमाणे। महयाहयनट्टगीयवाइयतंतीतलतालतुडियघणमुइंगपडुपड
हवाइयरवेणं। दिव्वाइं भोगभोगाइं भुंजमाणे विहरइ। इमं च णं केवलक
प्पं। जंबुद्दीवं दीवं विउलेणं ओहिणा आभोएमाणे विहरइ। तत्थ
णं समणं भगवं महावीरं। जंबुद्दीवे दीवे। भारहे वासे दाहिणड्ढभर
हे। माहणकुंडग्गामे नयरे। उसभदत्तस्स माहणस्स। कोडाल
सगुत्तस्स। भारियाए देवाणंदाए माहणीए। जालंधरसगुत्ताए। कुच्छिंसि गब्भ
त्ताए वक्कंतं पासइ। पासित्ता। हट्ठतुट्ठचित्तमाणंदिए। णंदिए। परमाणंदिए। पी

ASIATIC SOCIETY MUMBAI

पीइमणा । परमसोमणस्सिया । हरिसवसविसप्पमाणहियया । धाराहयनीवसुर
हिकुसुमचंचुमालइयऊसवियरोमकूवा । वियसियवरकमलनयणव
यणा । पयलियवरकडगतुडि यकेऊरमउडकुंडलहारविरायं
तवच्छा । पालंबपलंबमाणघोलं तभूसणधरा । ससंभमं तुरियं चवलं
सुरिंदे सिंहासणाओ अब्भुट्ठेइ २ त्ता । पायपीढाओ पच्चोरुहइ २ त्ता । वे
रुलियवरिट्ठअंजणनिउणोवियमिसिमिसिंतमणिरयणमंडियाओ । पा
उयाओ ओमुयइ २ त्ता । एगसाडियं उत्तरासंगं करेइ २ त्ता । अंजलिमउलियग्ग

८

हत्थे । तित्थगराभिमुहे सत्तट्ठपयाइं अणुगच्छइ २ त्ता । वामं जाणुं अंचेइ २ त्ता । दा
हिणं जाणुं धरणितलंसि साहट्टु । तिक्खुत्तो मुद्धाणं धरणितलंसि निवेसइ ।
त्ता । ईसिं पच्चुन्नमइ २ त्ता ।। कड गतुडियथंभियाओ भुयाओ साहरइ
२ त्ता । करयलपरिग्गहियं सि रसावत्तं मत्थए अंजलिं कट्टु । एवं व
यासी ।। १४ ।। नमोत्थु णं अरहंता णं । भगवंताणं । आइगराणं । तित्थ
यराणं । सयंसंबुद्धाणं । पुरिसुत्तमाणं । पुरिससीहाणं । पुरिसवरपुंडरीया
णं । पुरिसवरगंधहत्थीणं । लोगुत्तमाणं । लोगनाहाणं । लोगहियाणं । लो

गपईवाणं। लोगपज्जोअगराणं। अभयदयाणं
चक्खुदयाणं। मग्गदयाणं। सरणदयाणं। बो
हिदयाणं। धम्मदयाणं। धम्म। देस
याणं। धम्मनायगाणं। धम्मसा रही
णं। धम्मवरचाउरंतचक्कवट्टी। णं। जी
वदयाणं। दीवोत्ताणं। सरणं। गईपइट्ठा। अप्प
डिहयवरनाणदंसणधराणं। वियट्टछउमाणं

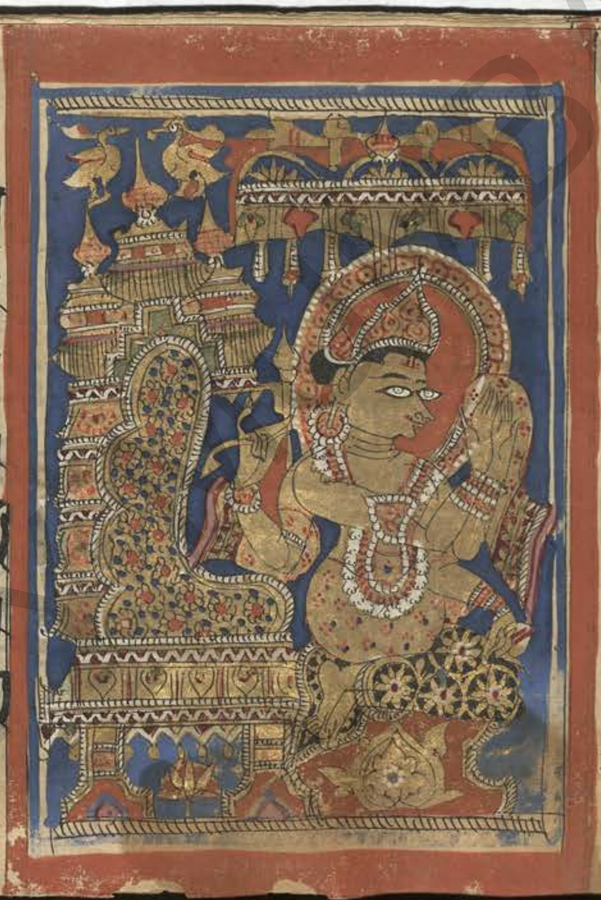

जिणाणं। जावयाणं। तिन्नाणं। तारयाणं। बुद्धाणं। बोहयाणं। मुत्ताणं। मोयगाणं। सव्व
न्नूणं। सव्वदरिसीणं। सिवमयलमरुअमणंतमक्खयमव्वाबाहमपुणरावित्ति। सि
द्धिगइनामधेयं। ठाणंसंपत्ताणं। नमो जिणाणं। जियभयाणं। ०। नमो
त्थुणं समणस्स भगवउ महावीर स्स। आदिगरस्स। चरमतित्थयरस्स।
पुव्वतित्थयरनिद्दिट्ठस्स। जाव सं पाविउकामस्स। वंदामि णं भगवंतं त
त्थगयं इहगए पासउ मे भगवं तत्थगए इहगयं ति कट्टु। समणं भगवं महावीरं। वं
दइ। नमंसइ। वंदित्ता। नमंसित्ता। सिंहासणवरंसि पुरत्थाभिमुहे सन्निसन्ने। तए।

णं तस्स सक्कस्स देविंदस्स देवरण्णो अयमेयारूवे अज्झत्थिए। चिंतिए। पत्थिए।
मणोगए। संकप्पे समुप्पज्जित्था। न खलु एयं भूयं न एयं भव्वं न एयं भविस्सं। जं
नं अरहंता वा। चक्कवट्टी वा। बल

देवा वा। वासुदेवा वा। अंतकुलेसु
वा। पंतकुलेसु वा। तुच्छकुलेसु

वा। दरिद्दकुलेसु वा। किविणकुल
सु वा। भिक्खागकुलेसु वा। मा

हणकुलेसु वा। आयाइंसु वा। आ
याइंति वा। आयाइस्संति वा। एवं खलु अरहंता। चक्क। बल। वासु। उग्गकुलेसु
वा। भोगकुलेसु वा। राइन्नकुलेसु वा। इक्खागकुलेसु वा। खत्तियकुलेसु वा।

हरिवंसकुलेसु वा। अन्नयरेसु वा तहप्पगारेसु विसुद्धजाइकुलवंसेसु। आयाइं
सु वा ३। अत्थि पुण एसे वि भावे। लोगच्छेरयभूए। अणंताहिं उस्सप्पिणिओसप्पि
णीहिं विइक्कंताहिं समुप्पज्जइ॥

॥१७॥ नामगुत्तस्स वा कम्मस्स। अ
क्खीणस्स। अवेइयस्स। अणि

ज्जिन्नस्स उदएणं। जं नं अरहंता वा। च
क्क। बल। वासु। अंतकुलेसु वा।

पंत तुच्छ दरिद्द किविण भिक्खाग माहणकु
लेसु वा। आयाइंसु वा ३। नो चेव णं जोणीजम्मणनिक्खमणेणं। निक्खमिंसु
वा। निक्खमंति वा। निक्खमिस्संति वा। अयं च णं समणे भगवं महावीरे। माहणकुं

डग्गामाउनयराउ। उसभदत्तस्समाहणस्सकोडालसगुत्तस्सभारियाए। देवाणं
दाए। माहणीए। जालंधरसगुत्ताए। कुच्छिंसिगब्भत्ताएवक्कंते। तंजीयमेयंतीयप
च्चुप्पन्नमणागयाणं। सक्काणं॥ देविंदाणं। देवराईणं। अरहंतेभग
वंतेतहप्पगारेहिंतो। अंतकु लेहिंतो। पंततुच्छदरिद्दभिक्खागकि
विणकुलेहिं। तहप्पगारेसु। उ ग्गकुलेसुवा। भोगराइन्ननायख
त्तियहरिवंसकुलेसुवा। तहप्पगारेसु। विसुद्धजाइकुलवंसेसुवा। साहरावि
त्तए। तंसेयंखलुममविसमणंभगवंमहावीरं। चरमतित्थयरं। पुव्वतित्थयरनिद्दि ११

ट्ठं। माहणकुंडग्गामाउनयराउ। उसभदत्तस्समाहणस्स। कोडालसगुत्तस्स। भा
रियाएदेवाणंदाएमाहणीए। जालंधरसगुत्ताए। कुच्छिउ। खत्तियकुंडग्गामे
नयरे। नायाणंखत्तियाणं। सि द्धत्थस्सखत्तियस्स। कासवगुत्तस्स
भारियाएतिसलाएखत्तियाणीए वासिट्ठसगुत्ताए। कुच्छिंसिगब्भत्ताए
साहराविज्जए। जेवियणंसेतिसलाए खत्तियाणीएगब्भे। तंपिय
णंदेवाणंदाएमाहणीए। जालंधरसगुत्ताए। कुच्छिंसिगब्भत्ताएसाहराविज्जए
त्तिकट्टु। एवंसंपेहेइ। एवंसंपेहित्ता। हरिणेगमेसिंपायत्ताणियाहिवइं। देवंसद्दा

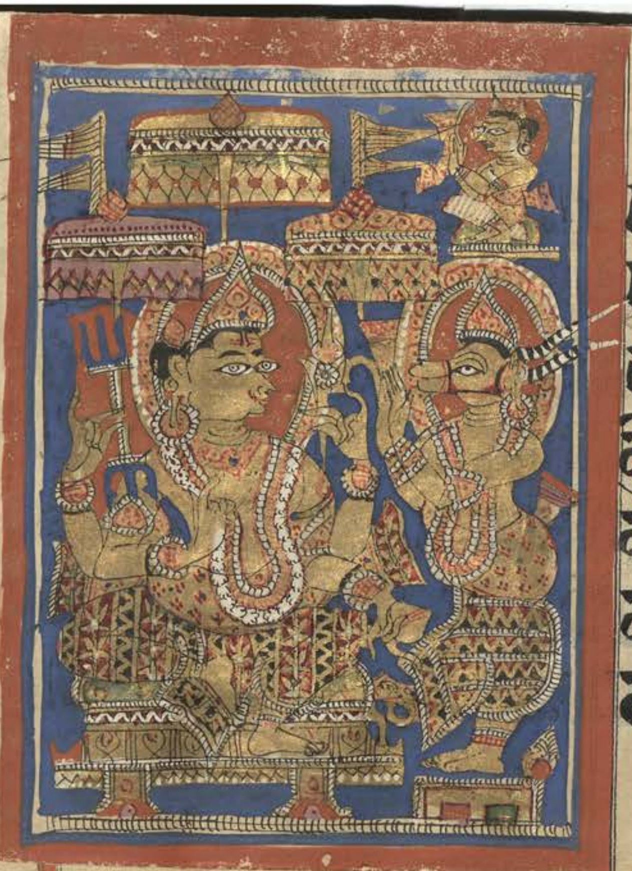

वइ । स७त्ता । एवं वयासी ॥ एवं खलु देवाणुप्पिआ । न
एयं भूयं । न एयं भव्वं । न एयं भविस्सं । जं णं अरहंता व
वा । क्क । बल । वासु । अंतकुलेसु वा । पंत
किविण । दरिद्द । तुच्छ । भिक्खागकुलेसु
वा आयाइंसु वा ३ । एवं खलु अरहंता
वा । चक्क । बल । वासु । उग्गकुलेसु वा । भोग । राइन्न
नाय । खत्तिय इक्खाग । हरिवंसकुलेसु वा । अन्न

१२

Dr. BHAU DAJI MEMORIAL

यरेसु वा । तहप्पगारेसु । विसुद्धजाइकुलवंसेसु वा । आयाइंसु वा ३ । अत्थि पुण
एसे वि भावे । लोगच्छेरभूए । अणंताहिं । उसप्पिणिउसप्पिणीहिं । विइक्कं
ताहिं समुप्पज्जइ । नामगुत्तस्स वा कम्मस्स । अक्खीणस्स । अवेइ
अस्स । अणिज्जिन्नस्स । उदएण णं । जं णं अरहंता वा । चक्क बल । वा ।
सु । अंतकुलेसु वा । पंत । तुच्छ ॥ किविण । दरिद्द । भिक्खाग । आया
इंसु वा ३ । नो चेव णं जोणीजम्मणनिक्खमणेणं । निक्खमिंसु वा ३ । अयं च
णं समणे भगवं महावीरे । जंबुद्दीवे दीवे भारहे वासे । माहणकुंडग्गाम

ASIATIC SOCIETY MUMBAI

नयरे | उसभदत्तस्स माहणस्स | कोडालसगुत्तस्स | भारियाए देवाणंदाए माह
णीए | जालंधरसगुत्ताए | कुच्छिंसि गब्भत्ताए वक्कंते | तं जीयमेयं तीयपच्चुप्पन्नम
णागयाणं | सक्काणं देविंदाणं | देवराईणं | अरहंते भगवंते | तहप्प
गारेहिंतो | अंतपंततुच्छकि विणदरिद्दवणीमगमाहणकुलेहिंतो |
तहप्पगारेसु | उग्गभोगराइ न्नखत्तियइक्खागहरिवंस | अन्नय
रेसु वा | विसुद्धजाइकुलवंसेसु वा | साहराविज्जए | तं गच्छ णं तुमं देवाणुप्पि
या | समणं भगवं महावीरं | माहणकुंडग्गामाओ नगराओ जाव खत्तियाणं स

तिसलाए खत्तियाणीए | गब्भत्ताए तं पि य णं देवाणंदाए माहणीए | जालंधरसगुत्ता
ए | कुच्छिंसि गब्भत्ताए साहराहि | साहरित्ता | मम एयमाणत्तियं खिप्पामेव पच्चप्पिणाहि | त
ए णं से हरिणेगमेसी पायत्ताणीयाहिवई देवे | सक्केणं देविं
देणं देवरन्ना एवं वुत्ते समाणे | हट्ठतुट्ठ जाव हियए | करयल जाव त्ति
कट्टु | एवं जं देवो आणवेइ २ आणाए विणएणं वयणं पडिसुणे
इ २त्ता | उत्तरपुरच्छिमं दिसीभागं अवक्कमइ २त्ता | वेउव्वियसमुग्घाएणं सम
ोहणइ | स २त्ता | संखिज्जाइं जोयणाइं दंडं निस्सिरइ || तं जहा || रयणाणं

णं। वइराणं। वेरुलिआणं। लोहिअक्खाणं। मसारगल्लाणं। हंसगब्भाणं। पुलया
णं। सोगंधिआणं। जोईरसाणं। अंजणाणं। अंजणपुलयाणं। रययाणं। जा
यरूवाणं। सुभगाणं। अंकाणं फलिहाणं। अहाबायरे पुग्गले प
रिसाडेइ। प २ त्ता। अहासुहुमे पुग्गले परियादिएइ। अ २ त्ता। दो
च्चं पि वेउव्वियसमुग्घाएणं समोहणइ। स २ त्ता। उत्तरवेउव्वियं रू
वं विउव्वइ। वि २ त्ता। ताए उक्किट्ठाए। तुरियाए। चवलाए। चंडाए। जयणाए। उद्धुया
ए। सिग्घाए। दिव्वाए। देवगईए। वीईवयमाणे २ तिरियमसंखिज्जाणं दीवस

१४

मुद्दाणं। मज्झंमज्झेणं। जेणेव जंबुद्दीवे २। जेणेव भारहे वासे। जेणेव माह
णकुंडग्गामे नयरे। जेणेव उसभदत्तस्स माहणस्स गिहे। जेणेव देवाणंद
माहणी। तेणेव उवागच्छइ २ त्ता आलोए समणस्स भगवओ महावी
रस्स। पणामं करेइ। प २ त्ता। देवाणंदाए माहणीए। सपरिजणाए। ओ
सोवणिं दलइ। द २ त्ता। असुभे पुग्गले अवहरइ। अ २ त्ता। सुभे
पुग्गले पक्खिवइ। प २ त्ता। अणुजाणउ मे भगवं ति कट्टु। समणं भगवं महावी
रं। अव्वाबाहं अव्वाबाहेणं। दिव्वेणं पभावेणं। करयलसंपुडेणं गिण्हइ २ त्ता।

जेणेव खत्तियकुंडग्गामे नयरे । जेणेव सिद्धत्थ-
स्स खत्तियस्स गिहे । जेणेव तिसला खत्तियाणी
तेणेव उवागच्छइ । उ २ त्ता । तिस लाए ।
खत्तियाणीए । सपरिजणाए । ओ सोव
णिं दलइ । दं २ त्ता । असुभे पुग्ग ले अ
वहरइ । अ २ त्ता । सुभे पुग्गले पक्खिवइ । सु २ त्ता ।
समणं भगवं महावीरं । अव्वाबाहं । अव्वाबाहेणं ।

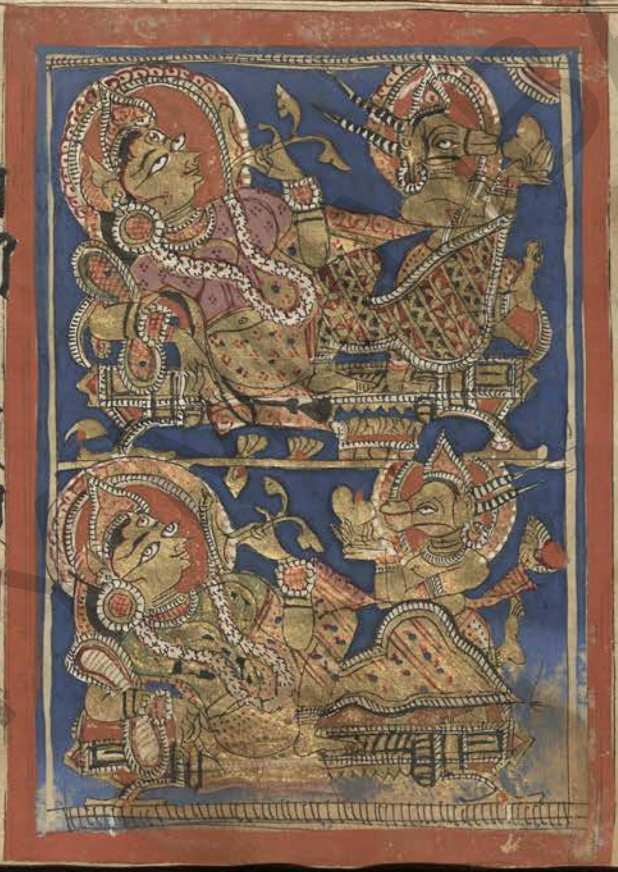

२५

तिसलाए खत्तियाणीए । कुच्छिंसि गब्भत्ताए साहरइ । जे वि य णं से तिसलाए खत्ति-
याणीए । गब्भे तं पि य णं देवाणंदाए माहणीए । कुच्छिंसि गब्भत्ताए । साहरइ । साह-
रित्ता । जामेव दिसिं पाउब्भूए । ता मेव दिसिं पडिगए । उक्किट्ठाए । तुरि-
याए । चवलाए । चंडाए । जयणाए । उद्धु याए । सिग्घाए । दिव्वाए । देवगईए ।
तिरियमसंखिज्जाणं । दीवस मुद्दाणं मज्झंमज्झेणं । जोयणसाह-
स्सिएहिं । विग्गहेहिं । उप्पयमाणे २ । जेणामेव सोहम्मे कप्पे । सोहम्मव-
डिंसए विमाणे । सक्कंसि सीहासणंसि । सक्के देविंदे । देवराया । तेणामेव

उवागछइ। उ॰त्ता। सक्कस्स देविंदस्स। देवरणो एयमाणत्तियं पच्चप्पिणइ। तेणं
कालेणं। तेणं समएणं। समणे भगवं महावीरे। जे से वासाणं तच्चे मासे। पंच-
मे पक्खे। आसोयबहुले। त- स्स णं आसोयबहुलस्स। तेरसी-
पक्खेणं। बासीईराइंदिएहिं। विइक्कंतेहिं। तेसीइमस्स राइंदि-
यस्स। अंतरा वट्टमाणस्स। हिया- णुकंपएणं। देवेणं हरिणेगमे-
सिणा। सक्कवयणसंदिट्ठेणं। माहणकुंडग्गामाओ नयराओ। उसभदत्तस्स। मा-
हणस्स। कोडालसगुत्तस्स। भारियाए देवाणंदाए माहणीए जालंधरसगुत्ता-

त्ताए कुच्छिओ। खत्तियकुंडग्गामे नगरे नायाणं खत्तिआणं। सिद्धत्थस्स खत्तिय-
स्स कासवगुत्तस्स। भारियाए तिसलाए खत्तियाणीए। वासिट्ठसगोत्ताए। पुव्वर-
त्तावरत्तकालसमयंसि। हत्थुत्त- राहिं नक्खत्तेणं। जोगमुवागएणं।
अव्वाबाहं अव्वाबाहेणं। कुच्छिं- सि गब्भत्ताए साहरिए। समणे भगवं
महावीरे। तिन्नाणोवगए आ- वि हुत्था। साहरिज्जिस्सामि त्ति जाण-
इ। साहरिज्जमाणे नो जाणइ। साहरिए मि त्ति जाणइ। जं रयणिं च णं सम-
णे भगवं महावीरे। देवाणंदाए माहणीए। कुच्छिओ। खत्तियकुंडग्गामे नयरे

नायाणं । सिद्धत्थस्स खत्तियस्स । कासवगुत्तस्स । भारिआए तिसलाए खत्तिआ-
णीए । कुच्छिंसि गब्भत्ताए साहरिए । तं रयणिं च णं सा देवाणंदा माहणी सयणि-
ज्जंसि । सुत्तजागरा ओहीरमाणी २ । इमेयारूवे । उराले । कल्लाणे ।
सिवे । धन्ने । मंगल्ले । सस्सिरीए । चउद्दस महासुमिणे । तिसलाए ख-
त्तियाणीए । हडे पासित्ता णं पडिबुद्धा ॥ तं जहा ॥ गयवसहगाहा । जं
रयणिं च णं समणे भगवं महावीरे । देवाणंदाए माहणीए । जालंधरसगुत्ता-
ए । कुच्छीउ । तिसलाए खत्तियाणीए । वासिट्ठसगुत्ताए । कुच्छिंसि गब्भत्ताए साह-

१७

DR. BHAU DAJI MEMORIAL
डाक्टर भाउदाजीइत्यस्य पुस्तकम्

रिए । तं रयणिं च णं सा तिसला खत्तिआणी । तंसि तारिसगंसि वासघरंसि । अब्भिं-
तरउ सचित्तकम्मे । बाहिरउ दूमियघट्ठमट्ठे । विचित्तउल्लोयचिल्लियतले । म-
णिरयणपणासियंधयारे ॥ बहुसमसुविभत्तभूमिभागे । पंचवन्न-
सरससुरभिमुक्कपुप्फपुंजोवयारकलिए । कालागुरुपवरकुंदु-
रुक्कतुरुक्कडज्झंतधूवमघमघंतगंधुद्धुयाभिरामे । सुगंधवरगंधिए । गंधव-
ट्टिभूए । तंसि तारिसगंसि सयणिज्जंसि । सालिंगणवट्टिए । उभउ बिब्बोयणे ।
उभउ उन्नए । मज्झे णयगंभीरे । गंगापुलिणवालुउद्दालसालिसए । उवचिय-

ASIATIC SOCIETY MUMBAI

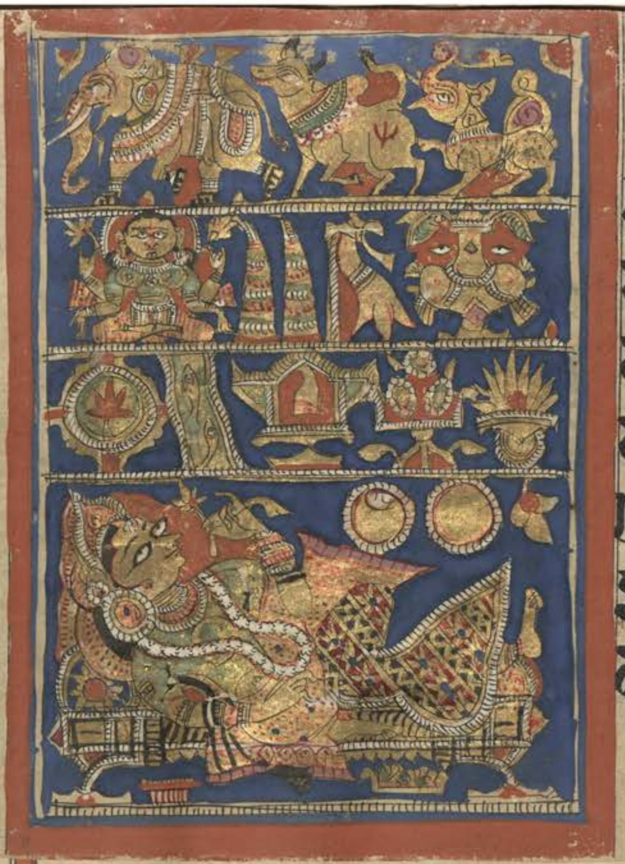

रखोमियदुगुल्लपट्टपडिछन्ने।सुविरइयरयत्ताणे
रत्तंसुयसंवुए।सुरम्मे।आइणगरुयबूरणवणी
य तूलफासे।सुगंधवरकुसुमचुन्नस
य णोवयारकलिए।पुव्वरत्तावरत्तक
ल समयंसि।सुत्तजागराओहीरमाणी
२।इमएयारूवेउराले।कल्लाणेजावचउद्दसम
हासुमिणेपासित्ताणंपडिबुद्धा॥तंजहा॥गयव

गयवसहगाहा॥तएणंसातिसलाखत्तियाणी।तप्पढमयाए।तउयचउद्दंतमूस
सियगलियविपुलजलहरहारनिकरखीरसागरससंककिरणदगरयरयय
महासेलपंडुरतरं।समागयम हुयरसुगंधदाणवासियकपोलमू
लं।देवरायकुंजरवरप्पमाणं पिछइ।सजलघणविपुलजलहर
गज्जियगंभीरचारुघोसं।इभंसु भं।सव्वलक्खणकयंबियंवरोरुं॥
१।तओपुणोधवलकमलपत्तपयराइरेगरूवप्पभं।पहासमुदओवहारेहिं।सव्व
ओचेवदीवयंतं।अइसिरिभरपिल्लणाविसप्पंतकंतसोहंतचारुककुहं।तणु

सुहसुहुमसुकुमाललोमनिद्धच्छविं । थिरसुबद्धमंसलोवचियलट्ठसुविभत्तसुंदरंगं ।
पिच्छइ घणवट्टलट्ठउक्किट्ठतुप्पग्गतिक्खसिंगं । दंतं सिवं । समाणसोभंतसुद्धदंतं
वसहं अमियगुणमंगलमुहं । १२ तओ पुणो हाररययखीरसाग
रससंककिरणदगरयरययमहासेलपंडुरतरागं ॥१००॥ रमणि
ज्जं पिच्छणिज्जं । थिरलट्ठपउट्ठ । वट्टपीवरसुसिलिट्ठतिक्खदाढावि
डंबियमुहं । परिकम्मियजच्चकमलकोमलपमाणसोभंतलट्ठउट्ठं । रत्तुप्पल
पत्तमउयसुकुमालतालुनिल्लालियग्गजीहं । मूसागयपवरकणगताविय १९

आवत्तायंतवट्टतडिविमलसरिसनयणं । विसालपीवरवरोरुं पडिपुन्नविमलखंधं ।
मिउविसयसुहुमलक्खणपसत्थविच्छिन्नकेसराडोवसोहियं । ऊसियसुनि
म्मियसुजायअप्फोडियलंगूलं । सोमं सोमाकारं । लीलायंतं ।
नहयलाओ ओवयमाणं । नियगवयणमइवयंतं । पिच्छइ । सा गाढ
तिक्खग्गनहं । सीहं वयणसिरीपल्लवपत्तचारुजीहं ॥१३ तओ पुणो पु
न्नचंदवयणा । उच्चागयठाणलट्ठसंठियं । पसत्थरूवं । सुपइट्ठियकणगकुम्म
सरिसोवमाणचलणं । अच्चुन्नयपीणरइयमंसलउन्नयतणुतंबनिद्धनहं । क

मलपलाससुकुमालकरचरणकोमलवरंगुलिं। कुरुविंदावत्तवट्टाणुपुव्वजंघं। निगूढजाणुं। गयवरकरसरिसपीवरोरुं। चामीकररइयमेहलाजुत्तकंत
विच्छिन्नसोणिचक्कं। जच्चंजण भमरजलयपयरउज्जुयसमसंहि
यतणुयआइज्जलडहसुकुमालमउयरमणिज्जरोमराइं। नाभीमंडल
सुंदरविसालपसत्थजघणं। करयलमाइयपसत्थतिवलियमज्झं
नाणामणिकणगरयणविमलमहातवणिज्जाभरणभूसणविराइयमंगुवं
गिं। हारविरायंतकुंदमालपरिणद्धजलजलिंतथणजुयलविमलकलसं। आ

इयपत्तियविभूसिएणं सुभगजालुज्जलेणं मुत्ताकलावएणं। उरत्थदीणारमा
लियविराइएणं कंठमणिसुत्तएणं कुंडलजुयलुल्लसंतअंसोवसत्तसोभं
तसप्पभेणं। सोभागुणसमुद पएणं। आणणकुडुंबिएणं। कमलाम
लविसालरमणिज्जलोयणं कमलपज्जलंतकरगहियमुक्कतो
यं। लीलावायकयपक्खएणं। सुविसदकसिणघणसण्हलं
बंतकेसहत्थं। पउमद्दहकमलवासिणिं सिरिं। भगवइं। पिच्छइ। हिमवंतसेल
सिहरे दिसागइंदोरुपीवरकराभिसिच्चमाणिं॥ ४ तओ पुणो सरसकुसुम

मंदारदामरमणिज्जभूयं चंपगासोगपुन्नागनागपियंगुसिरीसमुग्गरमल्लि
याजाइजूहिअं। कोल्लकोज्जकोरिंटपत्तदमणयनवमालियबउलतिलयवासंतियप
उमुप्पलपाडलकुंदाइमुत्तस हकारसुरभिगंधिं। अणुवममणो
हरेणं गंधेणं। दसदिसाओवि वासयंतं। सव्वोउयसुरभिकुसुमम
ल्लधवलविलसंतकंतबहुवन्न भत्तिचित्तं। छप्पयमहुयरिभमरगु
मगुमायंतनिलिंतगुंजंतदेसभागं। दामं पिच्छइ। नहंगणतलाओ ओवयंतं॥५॥
ससिं च॥ गोखीरफेणदगरयरययकलसपंडुरं। सुभं। हिययनयणकंतं। प

२१

डिपुन्नं। तिमिरनिकरघणगुहिरवितिमिरकरं पमाणपक्खंतरायलेहं। कुमुयव
णविबोहगं। निसासोहगं। सुपरिमट्ठदप्पणतलोवमं। हंसपडुवन्नं। जोइसमुह
मंडगं। तमरिपुं। मयणसरापूरं समुद्ददगपूरगं। दुम्मणं जणं दइय
वज्जियं। पायएहिं सोसयंतं। पुणो सोमचारुरूवं। पिच्छइ। सा ग
गणमंडलविसालसोमचंक म्ममाणतिलगं। रोहिणिमणहिय
यवल्लहं। देवी पुन्नचंदं। समुल्लसंतं॥६॥ तओ तमपडलपरिप्फुडं चेव। तेयसा प
ज्जलंतरूवं। रत्तासोगपगासकिंसुयसुयमुहगुंजद्धरागसरिसं। कमलवण

णालंकरणं। अंकणं जोइसस्स। अंबरतलपईवं। हिमपडलगलग्गहं। गहग
णोरुनायगं। रत्तिविणासं। उदयत्थमणेसु। मुहुत्तसुहदंसणं। दुन्निरिक्ख
रूवं। रत्तिमुद्धंतदुप्पयारप्प मद्दणं। सीयवेगमहणं। पिच्छइ। मे
रुगिरिसययपरियट्टयं। वि सालं सूरं। रस्सीसहस्सपयलियदि
त्तसोहं॥७॥ तओ पुणो जच्च कणगलट्ठिपइट्ठियं। समूहनीलर
त्तपीयसुक्किलसुकुमालुल्लसियमोरपिच्छकयमुद्धयं धयं। अहियसस्सि
रीयं। फालियसंखंककुंददगरयरययकलसपंडुरेण मत्थयत्थेण सीहे

डाक्टर भाऊदाजी इत्यस्य स्मारकम्
DR BHAU DAJI MEMORIAL

ण रायमाणेण रायमाणं। भित्तुं गगणतलमंडलं चेव। ववसिएणं। पिच्छइ। सिवम
उयमारुयलयाहयकंपमाणं। अइप्पमाणं। जणपिच्छणिज्जरूवं॥८॥ तओ पु
णो जच्चकंचणुज्जलंतरूवं। निम्मलजलपुन्नमुत्तमं। दिप्पमाण
सोहं। कमलकलावपरिरा यमाणं। पडिपुन्नसव्वमंगलभे
यसमागमं। पवररयणपरायं तकमलट्ठियं। नयणभूसणकरं।
पभासमाणं। सव्वओ चेव दीवयंतं। सोमलच्छीनिभेलणं। सव्वपावपरिवज्जियं
सुभं भासुरं। सिरिवरं सव्वोउयसुरभिकुसुमआसत्तमल्लदामं॥ पिच्छइ। सा रय

यपुन्नकलसं ॥१०॥ पुणरविकिरणतरुणबोहियसहस्सपत्तसुरभितरपिंजर
जलं। जलचरपहकरपरिहत्थगं। मच्छपरिभुज्जमाणजलसंचयं। महंतं। जलंत
मिवकमलकुवलयउप्पल लतामरसपुंडरीउरुसप्पमाणसि
रिसमुदएणं। रमणिज्जरूवसो भं। पमुइयंतभमरगणमत्तमहु
यरिगणुक्करालिज्जमाणक मलं। कादंबगबलाहगचक्कक
लहंससारसगव्वियसउणगणमिहुणसेविज्जमाणसलिलं। पउमिणिप
त्तोवलग्गजलबिंदुनिचयचित्तं ॥ पिच्छइ। साहिययनयणकंतं। पउमसरं। स

२३

ररुहाभिरामं ॥११॥ तओपुणोचंदकंतकिरणरासिसरिससिरिवच्छसोहं। चउगम
णपवड्ढमाणजलसंचयं। चवलचंचलुच्चायप्पमाणकल्लोललोलंततोयं। पडुप
वणाहयचलियचवलपागड तरंगरंगंतभंगखोखुब्भमाणसो
भंतनिम्मलउक्कडउम्मीसहसं बंधधावमाणावनियत्तभासुरत
राभिरामं। महामगरमच्छतिमि तिमिंगिलनिरुद्धतिलितिलियाभि
घायकप्पूरफेणपसरं। महानईतुरियवेगसमागयभमगंगावत्तगुप्पमाणुच्च
लंतपच्चोनियत्तभममाणलोलसलिलं ॥ पिच्छइ। खीरोयसायरं। सरयरयणि

णिकरसोमवयणा ।।११ तउपुणोतरुणसूरमंडलसमप्पभं । दिप्पमाणसोभं
उत्तमकंचणमहामणिसमूहपवरतेयअट्ठसहस्सदिप्पंतनहप्पईवं । क
णगपयरलंबमाणमुत्तासमु । ज्जलं । जलंतदिव्वदामं । ईहामिगउ
सभतुरगनरमगरविहगवाल गकिंनररुरुसरभचमरकुंजरव
णलयपउमलयभत्तिचित्तं । गंधव्वोव । ज्जमाणसंपुन्नघोसं । निच्चंसजल
घणविउलजलहरगज्जियसद्दाणुनाइणा । देवदुंदुहिमहारवेणं । सयलम
विजीवलोयंपूरयंतं । कालागरुपवरकुंदुरुक्कतुरुक्कडज्झंतधूववासं

२५

गउत्तममघमघंतगंधुद्धुयाभिरामं । निच्चालोयं सेयं । सेयप्पभं । सुरवराभिरामं
पिच्छइ । साओवभोगं । विमाणवरपुंडरीयं ।।१२ तउपुणोपुलगवेरिंदनीलसास
गकक्केयणलोहियक्खमरगय पवालफलिहसोगंधियहंसग
ब्भंजणचंदप्पहवररयणम । हीयलपइट्ठियंगगणमंडलंतं ।
पभासयंतं । तुंगंमेरुगिरिसंनि कासं । पिच्छइ । सारयणनिकररा
सिं ।।१३ सिहिंच । साविउलुज्जलपिंगलमहुघयपरिसिच्चमाणनिद्धूमधग
धगाइयजलंतजालुज्जलाभिरामं । तरतमजोगजुत्तेहिं । जालपयरेहिं

अन्नमन्नमिव अणुप्पइन्नं । पिच्छइ । जालुज्जलणगं अंबरं व कत्थइ । पयंतं । अइ
वेगचंचलं सिहिं ॥१४॥ इमे एयारिसे सुभे सोमे पियदंसणे सुरूवे सुविणे
दट्ठूण सयणमज्झे पडिबुद्धा ॥ अरविंदलोयणा हरिसपुलइयं
गी । एए चउद्दस सुविणे सव्वा पासेइ । तित्थयरमाया । जं रयणिं व
क्कमई । कुच्छिंसि महायसो अ रहा ॥ तएणं सा तिसला खत्तिया
णी इमेए आरूवे उराले चउद्दस महासुमिणे पासित्ताणं पडिबुद्धा समा
णी । हट्ठतुट्ठ जाव हियया । धाराहयकलंबपुप्फगंपिव समूससियरोमकूवा ।

२५

वा । सुमिणुग्गहं करेइ । करे २ त्ता । सयणिज्जाओ अब्भुट्ठेइ २ त्ता । पायपीढाओ पच्चोरु
हइ २ त्ता । अतुरियमचवलमसंभंताए । अविलंबियाए । रायहंससरिसीए गईए जे
णेव सिद्धत्थे खत्तिए । तेणेव उ वागच्छइ २ त्ता । सिद्धत्थं खत्तियं ताहिं इ
ट्ठाहिं । कंताहिं । पियाहिं मणुन्ना हिं । मणामाहिं । उरालाहिं । कल्लाणा
हिं । सिवाहिं । धन्नाहिं । मंगल्लाहिं सस्सिरीआहिं । हिययगमणिज्जा
हिं । हिययपल्हायणिज्जाहिं । मियमहुरमंजुलाहिं । गिराहिं । संलवमाणी २ पडि
बोहेइ । तएणं सा तिसला खत्तियाणी । सिद्धत्थेणं रन्ना अब्भणुन्नाया समाणी

णाणामणिकणगरयणभत्तिचित्तंसि भद्दासणंसि निसीयइ २ त्ता । आसत्थावीसत्था । सुहासणवरगया सिद्धत्थं खत्तियं ताहिं इट्ठाहिं जाव संलवमाणी २ एवं वयासी । एवं खलु अहं सामी । अज्ज तंसि तारिसगंसि । सयणिज्जंसि वन्नओ जाव पडिबुद्धा ॥ तं जहा ॥ गयउसभ गाहा ॥ तं एएसिं सामी उरालाणं चउद्दसण्हं महासुमिणाणं के मन्ने कल्लाणे फलवित्तिविसेसे भविस्सइ । तए णं से सिद्धत्थे राया । तिसलाए खत्तियाणीए । एयमट्ठं सोच्चा निसम्म हट्ठतुट्ठचित्त । आणंदिए । पीइमणे । परमसोमणस्सिए । हरिसवस

२६

विसप्पमाणहियए । धाराहयनीवसुरहिकुसुमचंचुमालइयरोमकूवे । तं सुमिणं ओगिण्हइ । त २ त्ता । ईहं अणुपविसइ २ त्ता । अप्पणो साभाविएणं मइपुव्वएणं बुद्धिविन्नाणेणं । तेसिं सुमिणाणं । अत्थोग्गहं करेइ । त २ त्ता । तिसलं खत्तियाणिं ताहिं इट्ठाहिं । मंगल्लाहिं । मियमहुरसस्सिरीयाहिं वग्गूहिं । संलवमाणे २ । एवं वयासी । उराला णं तुमे देवाणुप्पिए सुमिणा दिट्ठा । कल्लाणा णं तुमे देवाणुप्पिए सुमिणा दिट्ठा । एवं सिवा धन्ना मंगल्लसस्सिरीया । आरोग्गतुट्ठिदीहाउकल्लाण ॥ ३०० । मंगल्लकारगा णं तुमे देवा ।

णुप्पिए सुमिणा दिट्ठा । अत्थलाभो देवाणुप्पिए । भोगलाभो देवाणुप्पिए । पुत्तलाभो
दे । सुक्खलाभो दे । रज्जलाभो दे । एवं खलु तुमं देवाणुप्पिए नवण्हं मासाणं बहु
पडिपुन्नाणं अद्धट्ठमाणं राइंदि- याणं विइक्कंताणं अम्हं कुलकेउं ।
अम्हं कुलादेवं । अम्हं कुलदीवं । कुलपव्वयं । कुलवडिंसयं । कुलति-
लयं । कुलकित्तिकरं । कुलदिण- यरं । कुलआधारं । कुलनंदिकरं । कु-
लजसकरं । कुलपायवं । कुलविवद्धणकरं । सुकुमालपाणिपायं । अहीणपडि-
पुन्नपंचिंदियसरीरं । लक्खणवंजणगुणोववेयं । माणुम्माणपमाणपडिपुन्नसु-

११

११

जायसव्वंगसुंदरंगं । ससिसोमाकारं । कंतं । पियदंसणं । दारयं पयाहिसि । सेवि
यणं दारए । उम्मुक्कबालभावे । विन्नायपरिणयमित्ते । जोव्वणगमणुप्पत्ते । सूरवी-
रे । विक्कंते । वित्थिन्नविउलबल- वाहणे । रज्जवई राया भविस्सइ । तं उ-
राला णं तुमे सुमिणा दिट्ठा । जा- व मं दोच्चंपि तच्चंपि अणुवूहइ । तए
णं सा तिसला खत्तिआणी । सिद्ध- त्थस्स रन्नो । अंतिए एयमट्ठं सोच्चा नि-
सम्म हट्ठतुट्ठा जाव हियया । करयलपरिग्गहियं दसनहं मत्थए अंजलिं कट्टु । ए-
वं वयासी । एवमेयं सामी । अवितहमेयं सामी । असंदिद्धमेयं सामी । इच्छियमे

यं सामी। पडिच्छियमेयं सामी। इच्छियपडिच्छियमेयं सामी। सच्चे णं एसमट्ठे से ज
हेयं तुब्भे वयह त्ति कट्टु। ते सुमिणे सम्मं पडिच्छइ। ते २ त्ता। सिद्धत्थेणं रन्ना अब्भणु
न्नाया समाणी। नाणामणिरयण- भत्तिचित्ताओ भद्दासणाओ अब्भुट्ठे
इ। अ २ त्ता। अतुरियमचवलमसं- भंताए। अविलंबियाए। रायहंससरि
सीए गईए। जेणेव सए सय- णिज्जे। तेणेव उवागच्छइ। उ २ त्ता। ए
वं वयासी। मा मे ते उत्तमा पहाणा मंगल्ला सुमिणा अन्नेहिं पावसुमिणेहिं पडिह
म्मिस्संति त्ति कट्टु। देवयगुरुजणसंबद्धाहिं। पसत्थाहिं। मंगल्लाहिं। धम्मियाहिं। लट्ठा

DR. BHAU DAJI MEMORIAL
डाक्टर भाऊदाजी इत्यस्य स्मारकम्

हिं। कहाहिं। सुमिणजागरियं जागरमाणी। पडिजागरमाणी विहरइ। तएणं सिद्ध
त्थे खत्तिए। पच्चूसकालसमयंसि। कोडुंबियपुरिसे सद्दावेइ। को २ त्ता। एवं वया
सी। खिप्पामेव भो देवाणुप्पिया- अज्ज सविसेसं बाहिरियं। उवट्ठा
णसालं। गंधोदगसित्तसुइसंम- ज्जिओवलित्तं। सुगंधवरपंचवन्नपु
प्फोवयारकलियं। कालागरु- पवरकुंदुरुक्कतुरुक्कडज्झंतधू
वमघमघंतगंधुद्धुयाभिरामं। सुगंधवरगंधियं। गंधवट्टिभूयं। करेह। कारवेह
य। करित्ता य। कारवित्ता य। सीहासणं रयावेह। सी २ त्ता। ममेयमाणत्तियं प

च्चप्पिणह। तएणं ते कोडुंबियपुरिसा सिद्धत्थेणं रन्ना एवं वुत्ता समाणा हट्ठतुट्ठा जाव हि
यया। करयल जाव कट्टु। एवं सामि त्ति। आणाए विणएणं वयणं पडिसुणंति २त्ता।
सिद्धत्थस्स खत्तियस्स अंतियाउ प डिनिक्खमंति। २त्ता। जेणेव बाहि
रिया उवट्ठाणसाला। तेणेव उवा गच्छइ। २त्ता। खिप्पामेव सवि
सेसं बाहिरियं उवट्ठाणसालं गं धोदगसित्तसुइ जाव सीहासणं र
यावेंति। २त्ता। जेणेव सिद्धत्थे खत्तिए तेणेव उवागच्छइ। २त्ता। करयलप
रिग्गहियं दसनहं सिरसावत्तं मत्थए अंजलिं कट्टु। सिद्धत्थस्स खत्तियस्स। तमाण

२७

त्तियं पच्चप्पिणंति। तएणं सिद्धत्थे खत्तिए। कल्लं पाउप्पभायाए रयणीए। फुल्लुप्पलक
मलकोमलुम्मिलियंमि। अहापंडुरे पभाए। रत्तासोगप्पगासकिंसुयसुयमुहगुं
जद्धरागबंधुजीवगपारावय चलणनयणपरहुयसुरत्तलोय
णजासुयणकुसुमरासिहिंगु लयनियराइरेगरेहंतसरिसे। कम
लायरसंडबोहए। उट्ठियंमि सूरे। सहस्सरस्सिंमि दिणयरे। ते
यसा जलंते। तस्स य करपहरापरद्धंमि अंधयारे। बालायवकुंकुमेणं। ख
चियव्व जीवलोए। सयणिज्जाओ अब्भुट्ठेइ। २त्ता। पायपीढाओ पच्चोरुहइ। प

रत्ता । जेणेव अट्टणसाला । तेणेव उवागच्छइ २त्ता ॥
अट्टणसालं अणुपविसइ । अ२त्ता । अणेगवायाम
जोग्गवग्गणवामद्दणमल्लजुद्ध करणे
हिं । संते । परिस्संते । सयपागस हस्सपा
गेहिं । सुगंधतेल्लमाइएहिं । पीणणि
ज्जेहिं । विंहणिज्जेहिं । दीवणिज्जेहिं । मयणिज्जेहिं
दप्पणिज्जेहिं । सव्विंदियगायपल्हायणिज्जेहिं ॥

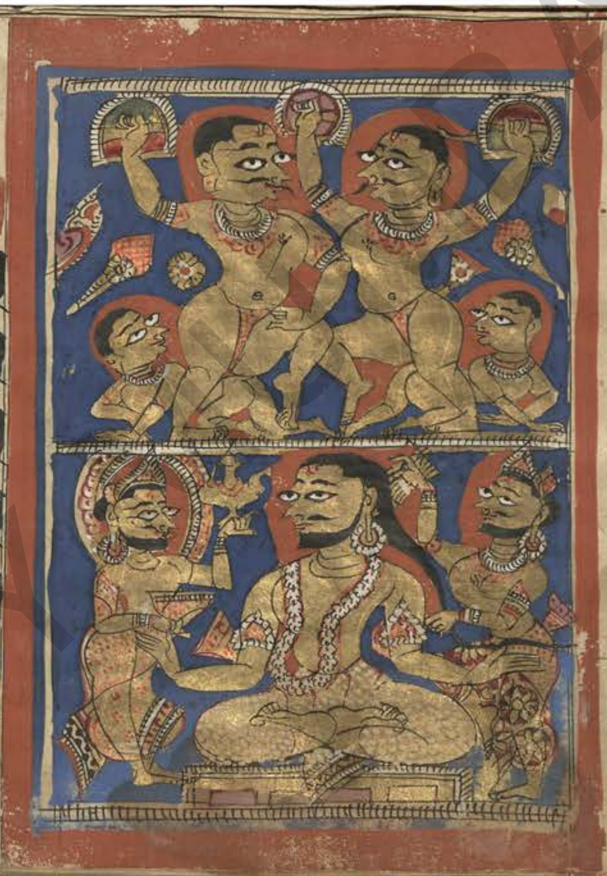

अभिंगिएसमाणे । तिल्लचम्मंसि । पडिपुन्नपाणिपायसुकुमालतलेहिं । पुरिसेहिं ।
अभिंगणपरिमद्दणुव्वलणकरणगुणनिम्माएहिं । छेएहिं । दक्खेहिं । कुसलेहिं ।
पत्तट्ठेहिं । मेहावीहिं । जियपरि स्समेहिं । अट्ठिसुहाए । मंससुहाए ॥
तयासुहाए । रोमसुहाए । चउ व्विहाए । सुहपरिकम्मणाए । संबा
हणाए । संबाहिएसमाणे । अ वगयपरिस्समे । अट्टणसालाओ प
डिनिक्खमइ । अ२त्ता । जेणेव मज्जणघरे । तेणेव उवागच्छइ । २त्ता । मज्जण
घरं अणुपविसइ । म२त्ता । समुत्तजालकलावाभिरामे । विचित्तमणिरयणकु

हिमतलरमणिज्जे। ण्हाणमंडवंसि। नाणामणिरयणभत्तिचित्तंसि। ण्हाणपीढंसि
सुहनिसन्ने। पुप्फोदएहिं। गंधोदएहिय। उण्होदएहिय। सुहोदएहिय। सुद्धोद
एहिय। कल्लाणकरणपवरम। ज्जणविहीए। मज्जिए। तत्थ कोउयस
एहिं। बहुविहेहिं। कल्लाणग। पवरमज्जणावसाणे। पम्हलसुकुमा
लसुकुमालगंधकासाइय। लूहियंगे। अहयसुमहग्घदूसर
यणसुसंवुए। सरससुरहिगोसीसचंदणाणुलित्तगत्ते। सुइमालावन्नगवि
लेवणे। आविद्धमणिसुवन्ने। कप्पियहारद्धहारतिसरयपालंबपलंबमाण

३१

कडिसुत्तसुकयसोहे। पिणद्धगेविज्जे। अंगुलिज्जगललियकयाभरणे। व
रकडगतुडियथंभियभुए। अहियरूवसस्सिरीए। कुंडलउज्जोवियाणणे। मउ
डदित्तसिरए। हारोत्थयसुकयरइयवच्छे। मुद्दियापिंगलंगुलिए। पा
लंबपलंबमाणसुकयपडउत्तरिज्जे। नाणामणिकणगरयणविम
लमहरिहनिउणोवियमिसिमि। मिसिंतविरइयसुसिलिट्ठविसिट्ठ
लट्ठआविद्धवीरवलए। किंबहुणा कप्परुक्खए विव अलंकियविभूसिए। स
कोरिंटमल्लदामेणं छत्तेणं। धरिज्जमाणेणं। सेयवरचामराहिं उद्धुव्वमाणी

ASIATIC SOCIETY MUMBAI

द्धिं। मंगलजयसद्दकयालोए। अणेगगणनायगदंडनायगराईसरतलवर
माडंबियकोडुंबियमंतिमहामंतिगणगदोवारियअमच्चचेडपीढमद्दनगर
निगमसेट्ठिसेणावइसत्थवाह दूयसंधिवालसद्धिंसंपरिवुडे। ध
वलमहामेहनिग्गएइवगह गणदिप्पंतरिक्ख। तारागणाणम
ज्झे। ससिव्वपियदंसणे। नरव ईनरिंदे। नरवसहे। नरसीहे। अ
ब्भहियरायतेयलच्छीए। दिप्पमाणे। मज्जणघराओपडिनिक्खमइ। प२त्ता। जे
णेवबाहिरियाउवट्ठाणसाला। तेणेवउवागच्छइ। त२त्ता। सीहासणंसिपुर

त्थाभिमुहे। निसीअइ२त्ता। अप्पणोउत्तरपुरत्थिमेदिसीभाए। अट्ठभद्दासणाइं
सेयवत्थपच्चत्थुयाइं। सिद्धत्थकयमंगलोवयाराइं। रयावेइ। रयावित्ता। अप्प
णोअदूरसामंते। नाणामणि रयणमंडियं अहियपिच्छणिज्जं। मह
ग्घवरपट्टणुग्गयं। सण्हपट्ट भत्तिसयचित्तताणं। ईहामियउसभ
तुरगनरमगरविहगवालग। किंनररुरुसरभचमरकुंजरवणलय
पउमलयभत्तिचित्तं। अब्भिंतरियंजवणियंअंछावेइ। अं२त्ता। नाणामणिरयण
भत्तिचित्तं। अत्थरयमिउमसूरगोत्थयं। सेयवत्थपच्चत्थुयं। अंगसुहफरिसगं।।

सुमउअं। विसिट्ठं। तिसलाए खत्तिआणीए भद्दासणं रयावेइ। र २ त्ता। कोडुंबि
यपुरिसे सद्दावेइ। स २ त्ता। एवं वयासी। खिप्पामेव भो देवाणुप्पिआ। अट्ठंग
महानिमित्तसुत्तत्थधारए। वि विहसत्थकुसले। सुविणलक्खणपा
ढए सद्दावेह। तए णं ते कोडुं बियपुरिसा सिद्धत्थेणं रन्ना। एवं वुत्ता
समाणा जाव हट्ठतुट्ठा। करय लजाव पडिसुणंति। प २ त्ता। सिद्ध
त्थस्स खत्तियस्स अंतिआओ पडिनिक्खमंति। प २ त्ता। कुंडग्गामं नगरं मज्झंमज्झे
णं जेणेव सुविणलक्खणपाढगाणं गेहाइं। तेणेव उवागच्छंति। उ २ त्ता। सु

विणलक्खणपाढए सद्दाविंति। तए णं ते सुविणलक्खणपाढगा। सिद्धत्थस्स ख
त्तियस्स। कोडुंबियपुरिसेहिं सद्दाविआ समाणा। हट्ठतुट्ठा जाव हियया। ण्हा
या कयबलिकम्मा। कयकोउ अमंगलपायच्छित्ता। सुद्धप्पा
वेसाइं। मंगल्लाइं। वत्थाइं। पवरा इं परिहिआ। अप्पमहग्घाभरणा
लंकियसरीरा। सिद्धत्थकहरि आलियाकयमंगलमुद्धाणा। सए
हिं सएहिं गेहेहिंतो निग्गच्छंति। नि २ त्ता। खत्तियकुंडग्गामं नगरं मज्झंमज्झेणं। जेणे
व सिद्धत्थस्स रन्नो भवणवरवडिंसगपडिदुवारे। तेणेव उवागच्छंति। उ २ त्ता। प

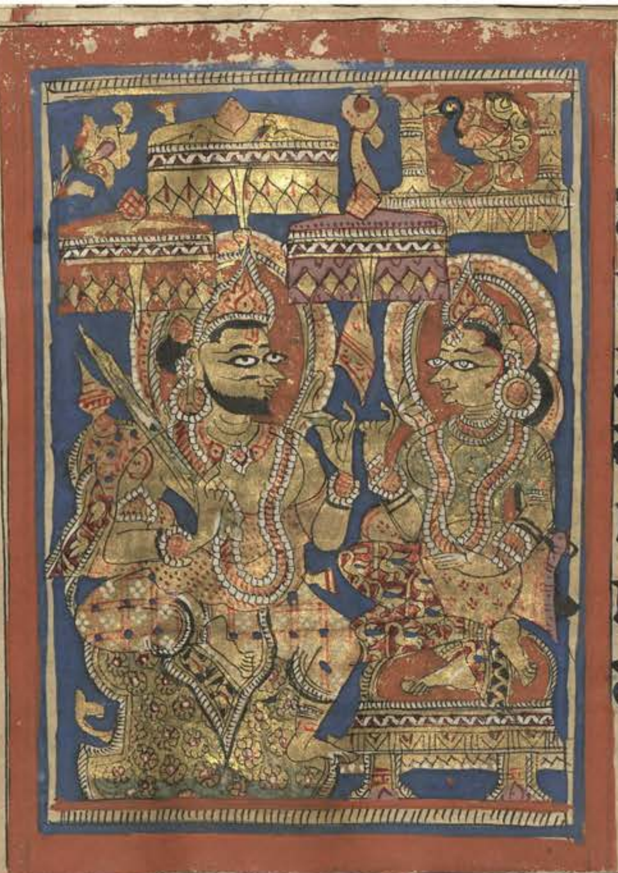

गयउ मिलंति । एउत्ता । जेणेव बाहिरिया उवट्ठा
णसाला । जेणेव सिद्धत्थे खत्तिए । तेणेव उवाग
च्छं ति । उ२त्ता । करयलपरिग्गहियं जा
व कट्टु । सिद्धत्थं खत्तियं जएणं विजए
णं वद्धाविंति । तए णं ते सुमिणलक्ख
णपाढगा । सिद्धत्थेणं रन्ना । वंदियपूइयसक्कारि
यसम्माणिया समाणा । पत्तेयं २ पुव्वन्नत्थेसु भद्दा

सणेसु निसीयंति । तए णं से सिद्धत्थे खत्तिए । तिसलं
खत्तिआणिं जवणियंतरियं ठावइ । ठावित्ता । पुप्फ
फ लपडिपुन्नहत्थे । परेणं विणएणं ते सु
वि णलक्खणपाढगे । एवं वयासी । ए
वं खलु देवाणुप्पिया । अज्ज तिसला
खत्तिआणी । तंसि तारिसगंसि । जाव सुत्तजागरा
ओहीरमाणी २ । इमे एयारूवे उराले । जाव चउ

ASIATIC SOCIETY MUMBAI

इस महासुमिणा पासित्ताणं पडिबुद्धा॥ तं जहा॥ गयवसहगाहा॥ तं ते सिविणइहा
सम्मं महासुमिणाणं देवाणुप्पिया। उरालाणं कम्मन्न कल्लाणाणं फलवित्तिविसे
स विस्सइ। तएणं ते सुमिणलक्ख णपाढगा। सिद्धत्थस्स खत्तियस्स अं
तिए एयमट्ठं सोच्चा निसम्म हट्ठ हाजावहियया। ते सुमिणे उगिण्हं
ण्हंति। २। त्ता। ईहं अणुपविसंति ईहं २ त्ता। अन्नमन्नेणं सद्धिं संलावंति
संलावित्ता। तेसिं सुमिणाणं। लद्धट्ठा। गहियट्ठा। पुच्छियट्ठा। विणिच्छियट्ठा। अहिग
यट्ठा। सिद्धत्थस्स रन्नो पुरओ सुमिणसत्थाइं उच्चारेमाणा २ सिद्धत्थं खत्तियं ए

Dr. BHAU DAJI MEMORIAL

वं वयासी। एवं खलु देवाणुप्पिआ। अम्हं सुमिणसत्थे बायालीसं सुमिणा। तीसं
महासुमिणा। बावत्तरिं सव्वसुमिणा दिट्ठा। तत्थ णं देवाणुप्पिया। अरहंतमायरो
वा। चक्कवट्टिमायरो वा। अरहंतं सि वा॥ ४००॥ चक्कहरंसि वा॥ गब्भं व
क्कममाणंसि। एएसिं तीसाए म हासुमिणाणं। इमे चउद्दस महासु
मिणा पासित्ताणं पडिबुज्झंति॥ तं जहा॥ गयगाहा॥ वासुदेवमायरो
वा। वासुदेवंसि गब्भं वक्कममाणंसि। एएसिं चउद्दसण्हं महासुमिणाणं। अन्न
यरे सत्त महासुमिणा पासित्ताणं पडिबुज्झंति। बलदेवमायरो वा। बलदेवंसि

ASIATIC SOCIETY MUMBAI

गब्भं वक्कममाणंसि। एएसिं चउद्दसण्हं महासुमिणाणं अन्नयरे चत्तारि महासुमि।
णे पासित्ता णं पडिबुज्झंति। मंडलियमायरो वा। मंडलियंसि गब्भं वक्कममाण
ंसि। एएसिं चउद्दसण्हं महासुमिणाणं। अन्नयरं एगं महासुमिणं
पासित्ता णं पडिबुज्झंति। इमे य णं देवाणुप्पिआ। तिसलाए खत्ति
आणीए। चउद्दस महासुमिणा दिट्ठा। जाव मंगल्लकारगा णं दे
वाणुप्पिआ तिसलाए सुमिणा दिट्ठा॥ तं॥ अत्थलाभो देवाणुप्पिआ। भोगलाभो
लाभो। पुत्तलाभो। सुक्खलाभो। रज्जलाभो। एवं खलु दे। तिसलाए खत्ति। ३६

३६

याणी। नवण्हं मासाणं बहुपडिपुन्नाणं। अद्धट्ठमाण य राइंदिआणं। विइक्कंताणं
णं। तुम्हं कुलकेउं। कुलदीवं। कुलपव्वयं। कुलवडिंसयं। कुलतिलयं। कुलकि
त्तिकरं। कुलनंदिकरं। कुलजसकरं। कुलआधारं। कुलपायवं।
कुलविवद्धणकरं। सुकुमालपाणिपायं। अहीणपडिपुन्नपंचिं
दियसरीरं। लक्खणवंजणगुणोववेयं। माणुम्माणपमाणप
डिपुन्नसुजायसव्वंगसुंदरंगं। ससिसोमाकारं। कंतं पियदंसणं। सुरूवं दार
यं पयाहिसि। से वि य णं दारए। उम्मुक्कबालभावे। विन्नायपरिणयमित्ते। जो

व्वणगमणुप्पत्ते। सूरे। वीरे। विक्कंते। वित्थिन्नबलवाहणे। चाउरंतचक्कवट्टी।
रज्जवई राया भविस्सइ। जिणे वा तिलोकनायगे। धम्मवरचक्कवट्टी। तं उराल
णं देवाणुप्पिआ। तिसलाए ख त्तिआणीए। सुमिणा दिट्ठा। जाव आ
रोग्गतुट्ठिदीहाउ। कल्लाणमं गल्लकारगा णं देवाणुप्पिआ। तिस
लाए खत्तिआणीए सुमिणा दि ट्ठा। तए णं से सिद्धत्थे राया। तेसिं सु
मिणलक्खणपाढगाणं। अंतिए एयमट्ठं सोच्चा निसम्म हट्ठतुट्ठ जाव हिअए
करयल जाव ते सुमिणलक्खणपाढगे। एवं वयासी। एवमेयं देवाणुप्पिआ ३७

३७

तहमेयं देवाणुप्पिआ। अवितहमेयं देवाणुप्पिया। इच्छियमेयं दे। पडिच्छियमे
यं दे। इच्छियपडिच्छियमेयं देव। सच्चे णं एसमट्ठे। से जहेयं तुब्भे वयह त्ति कट्टु।
ते सुमिणे सम्मं पडिच्छइ। त २ त्त। सुमिणलक्खणपाढए विउलम
णं पुप्फवत्थगंधमल्लालंकारेणं सक्कारेइ। सम्माणेइ। सक्कारित्ता।
सम्माणित्ता। विउलं जीविआरि हं। पीइदाणं दलइ २ त्ता। विसज्जेइ
तए णं से सिद्धत्थे खत्तिए। सीहासणाओ अब्भुट्ठेइ। अ २ त्ता। जेणेव तिसला ख
त्तिआणी। जवणिअंतरिआ। तेणेव उवागच्छइ। त २ त्ता। तिसलं खत्तिआणिं

एवं वयासी। एवं खलु देवाणुप्पिए सुमिणसत्थंसि बायालीसं सुमिणा। जाव एगं म
हासुमिणं सुमिणाणं पासित्ताणं पडिबुज्झंति। इमे णं तुमाए देवाणुप्पिए चउद्दस
महासुमिणा दिट्ठा। तं उराला णं। उम जाव जिणे। तेलुक्कनायए।
धम्मवरचक्कवट्टी। तए णं सा ति सला। एयमट्ठं सोच्चा निसम्म हट्ठतु
ट्ठा जाव हियया। करयल जाव ते सुमिणे सम्मं पडिच्छइ। त२त्ता
सिद्धत्थेणं रन्ना अब्भणुन्नाया समाणी। नाणामणिरयणभत्तिचित्ताओ। भद्दास
णाओ अब्भुट्ठेइ। अ२त्ता। अतुरियमचवलमसंभंताए। अविलंबियाए रायहंस

३८

सरिसीए गईए। जेणेव सए भवणे। तेणेव उवागच्छइ। उ२त्ता। सयं भवणं अणुप
विट्ठा। जप्पभिइं च णं समणे भगवं महावीरे। तं नायकुलं साहरिए। तप्पभिइं च
णं बहवे वेसमणकुंडधारिणो तिरियजंभगा देवा। सक्कवयणे
णं से जाइं इमाइं पुरा पोराणाइं महानिहाणाइं भवंति॥ तं ज
हा॥ पहीणसामियाइं पहीणसेउयाइं पहीणगोत्तागाराइं उ
च्छिन्नसामियाइं उच्छिन्नसेउयाइं उच्छिन्नगोत्तागाराइं गामागरनगरखेडकब्ब
डमडंबदोणमुहपट्टणासमसंबाहसंनिवेसेसु सिंघाडएसु वा तिएसु वा

चउक्केसु वा । चच्चरेसु वा । चउम्मुहेसु वा । महापहेसु वा । गामट्ठाणेसु वा । नगरट्ठा
णेसु वा । गामनिद्धमणेसु वा । नगरनिद्धमणेसु वा । आवणेसु वा । देवकुलेसु
वा । सभासु वा । पवासु वा । आरा॥ मेसु वा । उज्जाणेसु वा । वणेसु वा । व
णसंडेसु वा । सुसाणसुन्नागार गिरिकंदरसंतिसेलोवट्ठाणभव
णगिहेसु वा । संनिखित्ताइं सं निहियाइं चिट्ठंति । ताइं सिद्धत्थरा
यभवणंसि साहरंति । तए णं समणस्स भगवओ महावीरस्स अम्मापिऊणं अ
यमेयारूवे । अज्झत्थिए । चिंतिए । मणोगए । संकप्पे समुप्पज्जित्था । जप्पभिइं ३७

च णं अम्हं एस दारए । कुच्छिंसि गब्भत्ताए वक्कंते । तप्पभिइं च णं । अम्हे हिरन्नेणं व
ड्ढामो । सुवन्नेणं वड्ढामो । धणेणं । धन्नेणं । रज्जेणं । रट्ठेणं । बलेणं । वाहणेणं
कोसेणं । कोट्ठागारेणं । पुरे णं अंतेउरेणं । जणवएणं वड्ढाम
ो । विउलधणकणगरयणमणिमोत्तियसंखसिलप्पवालरत्तरयण
माइएणं । संतसारसावइज्जेणं । पीइसक्कारेणं । अईव अ
भिवड्ढामो । तं जया णं अम्हं एस दारए जाए भविस्सइ । तया णं अम्हे एयस्स दारगस्स ए
याणुरूवं । गोन्नं गुणनिप्फन्नं नामधिज्जं करिस्सामो । वद्धमाणो त्ति । तए णं सम

णे भगवं महावीरे। माउअणुकंपणट्ठाए। निच्चले। निप्फंदे। निरेयणे। अल्ली
णपल्लीणगुत्ते यावि होत्था। तए णं तीसे तिसलाए खत्तियाणीए। अयमेयारू
वे। जाव समुप्पज्जित्था। हडे मे से गब्भे। मडे मे से गब्भे। चुए मे से
गब्भे। गलिए मे से गब्भे। एस मे गब्भे पुव्विं एयइ। इयाणिं नो एअ
इ त्ति कट्टु। ओहयमणसंकप्पा। चिंतासोगसागरसंपविट्ठा। कर
यलपल्हत्थमुही। अट्टज्झाणोवगया। भूमीगयदिट्ठिया झियाइ। तं पि य सिद्धत्थ
रायभवणं। उवरयमुइंगतंतीतलतालनाडइज्जजणमणुज्जं। दीणविमणं

विहरइ। तए णं समणे भगवं महावीरे। माऊए अयमेय
आरूवं। अज्झत्थियं। पत्थियं मणोगयं संकप्पं समु
प्पन्नं। वियाणित्ता। एगदेसेणं एयइ। त
ए णं सा तिसला खत्तियाणी। हट्ठतुट्ठा
जाव हियया। एवं वयासी। नो खलु मे
गब्भे हडे जाव नो गलिए एस मे गब्भे। पुव्विं नो ए
अइ। इयाणिं एअइ त्ति। तए णं समणे भगवं महा

वीरे। गब्भत्थे चेव इमेयारूवं। अभिग्गहं गिण्हइ। नो खलु मे कप्पइ। अम्मापिऊ-
हिं। जीवंतेहिं। मुंडे भवित्ता। अगारवासाओ अणगारियं पव्वइत्तए। तए णं सा तिस-
ला खत्तिआणी। ण्हाया कय- बलिकम्मा। कयकोउयमंगलपाय-
च्छित्ता। सव्वालंकारविभूसिआ तं गब्भं नाइसीएहिं। नाइउण्हेहिं। नाइ-
तित्तेहिं। नाइकडुएहिं। नाइति- क्खेहिं। नाइकसाएहिं। नाइअंबिल-
हिं। नाइमहुरेहिं। नाइलुक्खेहिं। नाइउल्लेहिं। नाइसुक्केहिं। सव्वत्तुगभयमा-
णसुहेहिं। भोयणच्छायणगंधमल्लेहिं। ववगयरोगसोगमोहभयपरिस्स-

मा। जं तस्स गब्भस्स हिअं मिअं पत्थं गब्भपोसणं। तं देसे अ काले अ। आहारमाहा-
रेमाणी। विवित्तमउएहिं। सयणासणेहिं। पइरिक्कसुहाए। मणाणुकूलाए। वि-
हारभूमीए। पसत्थदोहला। संपु- ण्णदोहला। सम्माणिअदोहला। अ-
वमाणिअदोहला। वुच्छिन्नदो- हला। ववणीअदोहला। सुहंसुहे-
णं। सुअइ। सुहंसुहेणं आसइ चिट्ठइ। निसीयइ। तुयट्टइ। विहरइ।
सुहंसुहेणं। तं गब्भं परिवहइ। तेणं कालेणं। तेणं समएणं। जे से गिम्हाणं। पम
समणे भगवं महावीरे। जे से गिम्हाणं। पढमे मासे दोच्चे पक्खे। चित्तसुद्धे। तस्स

णं चित्तसुद्धस्स । तेरसीदिवसेणं । नवण्हं मासाणं । बहुपडिपुन्नाणं । अद्धट्ठमाणं राइं
दिआणं । विइक्कंताणं । उच्चट्ठाणगएसु गहेसु । पढमे चंदजोगे । सोमासु दिसासु
वितिमिरासु । विसुद्धासु । जइए सु । सव्वसउणेसु । पयाहिणाणुकू
लंसि । भूमिसप्पिंसि मारुयंसि ॥ पवायंसि । निप्फन्नमेइणीयंसि
कालंसि । पमुइयपक्कीलिएसु । जणवएसु । पुव्वरत्तावरत्तकालस
मयंसि । हत्थुत्तराहिं नक्खत्तेणं । जोगमुवागएणं । आरोग्गारोग्गं दारयं पया
या ॥ जं रयणिं च णं समणे भगवं महावीरे जाए । तं रयणिं च णं बहूहिं । देवेहिं

देवीहि य । ओवयंतेहिं । उप्पयंतेहि य । उज्जोविया आवि हुत्था । जं रयणिं च णं समणे भ
गवं महावीरे जाए । तं रयणिं च णं बहूहिं । देवेहिं देवीहि य । ओवयंतेहिं ।
उप्पयंतेहि य उप्पिंजलमाण भूया कहकहगभूया आवि हुत्था । जं
रयणिं च णं समणे भगवं महा वीरे जाए । तं रयणिं च णं बहवे वेस
मणकुंडधारिणो । तिरियजंभ गा देवा । सिद्धत्थरायभवणंसि हि
रन्नवासं च । सुवन्नवासं च । वयरवासं च । वत्थवासं च । आभरणवासं च । पत्तवासं
च । पुप्फवासं च । फलवासं च । बीयवासं च । गंधवासं च । मल्लवासं च । चुन्नवासं च ।

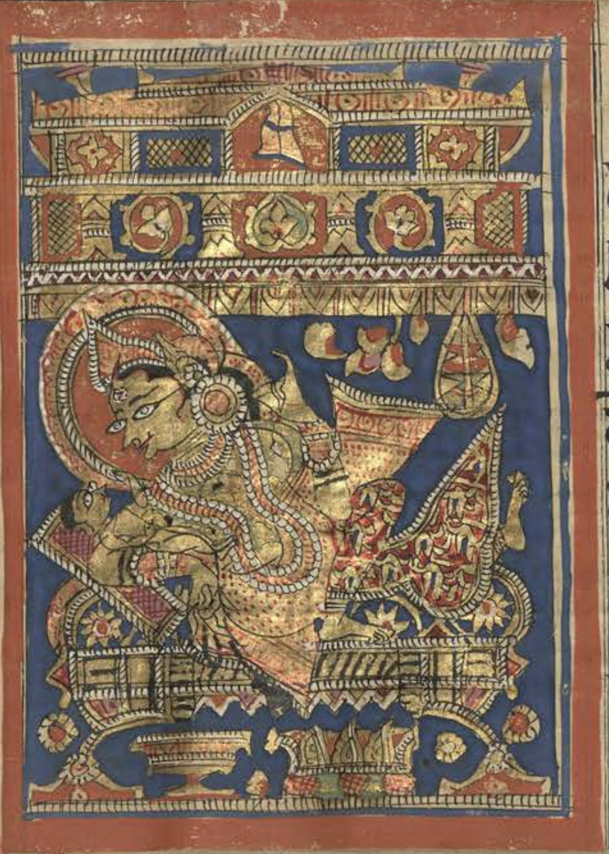

वन्नवासंच।वसुहारवासंच।वासिंसुतएणंसेसिद्धा
त्थखत्तिए।भवणवइवाणमंतरजोइसवेमाणि
ए। हिं।देवेहिं।तित्थयरजम्मणाभि
से यमहिमाए।कयाएसमाणीए।पच्चू
स कालसमयंसि।नगरगुत्तिए।सद्दावे
इ।सद्दावित्ता।एवंवयासी।खिप्पामेवभोदेवा
णुप्पिया।कुंडपुरेनगरेचारगसोहणंकरेह।२

DR. BHAU DAJI MEMORIAL

ASIATIC SOCIETY MUMBAI

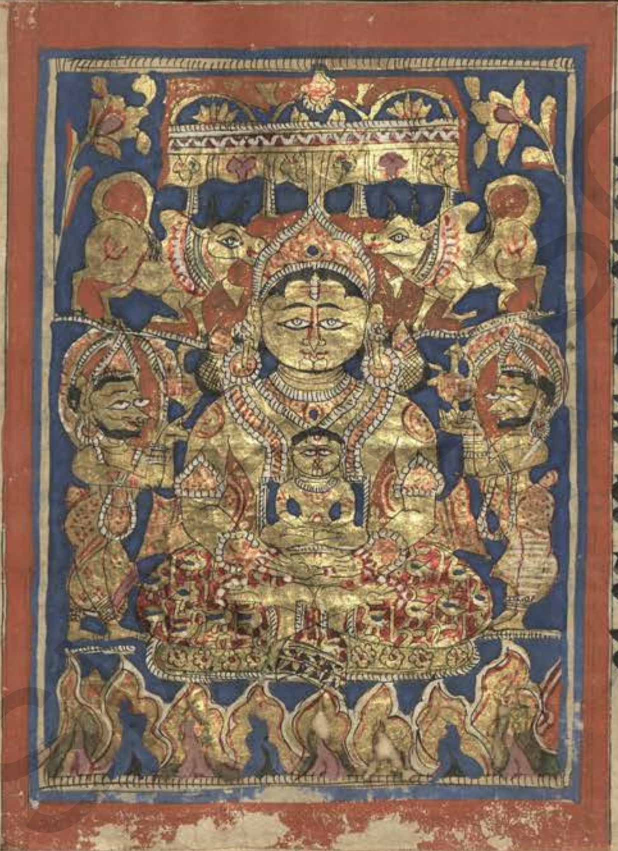

त्ता।माणुम्माणवद्धणंकरेह।मा२त्ता।कुंडपुरंनगरं
सब्भिंतरबाहिरियं।आसियसंमज्जिओवलित्तं।सिंघ
ाड गतियचउक्कचच्चरचउम्मुहमहापहपहेसुसि
त्त। सुइसंमट्ठरत्थंतरावणवीहियं।मंचा
इ। मंचकलियं।नाणाविहरागभूसिय
ज्झयपडागमंडियं।लाउल्लोइयमहियं।गोसीस
सरसरत्तचंदणदद्दरदिन्नपंचंगुलीतलं।उवचिया

वंदणकलस । वंदणघडसुकयतोरणपडिदुवारदेसभागं । आसत्तोसत्तविउ
लवट्टवग्घारियमल्लदामकलावं । पंचवण्णसरससुरहिमुक्कपुप्फपुंजोवया
रकलियं । कालागुरुपवरकुं दुरुक्कतुरुक्कडज्झंतधूवमघमघंत ।
गंधुद्धुयाभिरामं । सुगंधवरगंधियं । गंधवट्टिभूयं । नडनट्टगजल्लमल्ल
मुट्ठियवेलंबगकहगपवगा । लासगआइक्खगलंखमंखतूणइल्ल
तुंबवीणियअणेगतालायराणुचरियं । करेह । कारावेह । करित्ता य । कारा
वित्ता य । जूवसहस्सं मुसलसहस्सं च उस्सवेह । ऊसवित्ता । मम एयमाणत्तियं

४४

पच्चप्पिणह । तए णं ते कोडुंबियपुरिसा सिद्धत्थेणं रण्णा एवं वुत्ता समाणा हट्ठ जाव
हियया । करयल जाव पडिसुणित्ता । खिप्पामेव कुंडपुरे नगरे । चारगसोहणं
जाव उस्सवित्ता । जेणेव सिद्ध त्थे राया । तेणेव उवागच्छंति । त २ त्ता
करयल जाव कट्टु । सिद्धत्था स्स रण्णो जाव एयमाणत्तियं पच्च
प्पिणंति । तए णं सिद्धत्थे राया । जेणेव अट्टणसाला । तेणेव उवा
गच्छइ । त २ त्ता । जाव सव्वोरोहेणं । सव्वपुप्फगंधवत्थमल्लालंकारविभू
साए । सव्वतुडियसद्दनिनाएणं । महया इड्ढीए । महया जुईए । महया बलेणं

महयावाहणाणं। महयासमुदएणं। महयावरतुडियजमगसमगप्पवाइएणं। संख
पणववपडहभेरिझल्लरिखरमुहिहुडुक्कमुरयमुइंगदुंदुहिनिग्घोसनाइयरवेणं। उस्सु
क्कं। उक्करं। उक्किट्ठं। अदिज्जं। अ मिज्जं। अभडप्पवेसं। अदंडकोदंडि
मं। अधरिमं। गणियावरनाडइज्ज कलियं। अणेगतालायराणुच
रियं। अणुद्धुयमुइंगं।।१००।। अ मिलायमल्लदामं। पमुइयपक्कीलि
य। सपुरजणजाणवयं। दसदिवसठिइवडियं करइ। तएणंसेसिद्धत्थेराया
दसाहियाए। ठिइवडियाए। वट्टमाणीए। सइएय। साहस्सिएय। सयसाहस्सिए ४५

य। जाएय। दाएय। भाएय। दलमाणेय। दवावेमाणेय। सएइएय। साहस्सिएय
लंभे। पडिच्छमाणेय। पडिच्छावेमाणेय। एवंविहरइ। तएणंसमणस्सभगवओम
हावीरस्स। अम्मापियरोपढ मेदिवसेठिइवडियंकरिंति। तइ
एदिवसेचंदसूरदंसणियंक रिंति। छट्ठेदिवसेधम्मजागरियंक
रिंति। इक्कारसमेदिवसेविइ क्कंते। निव्वत्तिए। असुइजायकम्मक
रणे। संपत्तेबारसाहेदिवसे। विउलंअसणं। पाणंखाइमंसाइमं। उवक्खड
विंति। उ२त्ता। मित्तनाइनियगसयणसंबंधिपरिजणं। नाएय। खत्तिएय। आ।

मंतित्ता।तउपच्छाण्हाकयबलिकम्मा।कयकोउयमंगलपायच्छित्ता।लोयणअच्च
णगंधमल्लविलाए।लोयणमंडवंसि।सुहासणवरगया।तणंमित्तनाइनियगस
यणसंबंधिपरिजणेणसद्धिं।नाय एहिं।खत्तिएहिय।सद्धिंतंविउलंअ
सणं४।आसाएमाणा।विसाएमा णा।परिभुंजेमाणा।परिभाएमा
णा।एवंवाविहरंति।जिमियभुत्तु त्तरागयाविअणंसमाणा।आयंता
चोक्खा।परमसुइभूआ।तंमित्तनाइनियगसयणसंबंधिपरियणं।नायएखत्ति
एय।विउलेणं।पुप्फवत्थगंधमल्लालंकारेणं।सक्कारिंति।सम्माणिंति।सक्कारित्ता

४६

सम्माणित्ता।तस्सेवमित्तनाइनियगसयणसंबंधिपरिजणस्स।नायाणखत्तिआ
णपुरउ।एवंवयासी।पुव्विंपिणंदेवाणुप्पिआ।अम्हंएयंसिदारगंसि।गब्भंवक्कंतंसि।
समाणंसि।अयमेयारूवे।अब्भ त्थिए।चिंतिए।जावसमुप्पज्जित्था।जप्पभ
तिइंचणंअम्हंएसदारए।कुच्छिंसि गब्भत्ताएवक्कंते।तप्पभिइंचणं।हिरण्णे
णंवड्ढामो।सुवण्णेणं।धणेणं णं।धन्नेणं।जावसावइज्जेणं।पीइस
क्कारेणं।अईवअईवअभिवड्ढामो।तंजयाणं।अम्हंएसदारए।जाएभविस्सइ।तयाणं
णंअम्हेएयस्सदारगस्स।एयाणुरूवं।गोण्णं।गुणनिप्फन्नं।नामधिज्जंकरिस्सामो।

वद्धमाणेत्ति। ता अम्हं अज्ज मम एयारूवे मणोरहसंपत्ती जाया। तं
होउ णं कुमारे वद्धमाणे नामेणं। समणे भगवं
महावीरे। कासवगोत्तेणं। तस्स णं तओ
नामधिज्जा एवमाहिज्जंति। तं जहा। अम्मा
पिउसंतिए वद्धमाणे त्ति। सहसं मुइए
समणे। अयले भयभेरवाणं। परीसहोवसग्गा
णं। खंतिखमे। पडिमाणं पालगे। धीमं। अरइरइस

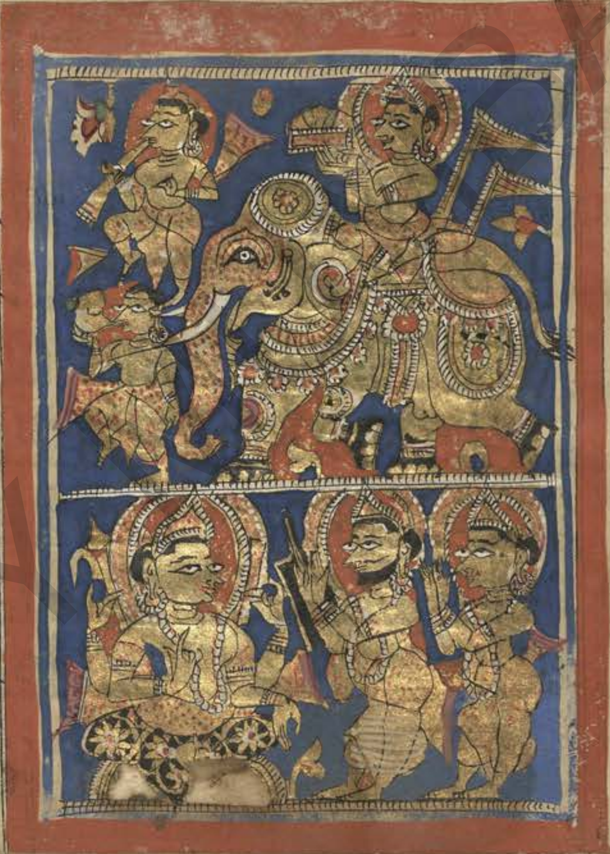

हे। दविए। वीरियसंपन्ने। देवेहिं से नामं कयं। समणे भगवं महावीरे। समणस्स
स णं भगवओ महावीरस्स। पिया कासवगोत्तेणं। तस्स णं तओ नामधिज्जा एवमा
हिज्जंति। तं। सिद्धत्थे इ वा। सिज्जंसे इ वा। जसंसे इ वा। समणस्स भग
वओ महावीरस्स। माया वासिट्ठा गोत्तेणं। तीसे तओ नामधिज्जा एवमा
हिज्जंति। तं। तिसला इ वा। विदेहदिन्ना इ वा। पियकारिणी इ वा। स
मणस्स भगवओ महावीरस्स। पित्तिज्जे सुपासे। जिट्ठे भाया नंदिवद्धणे। भगिणी
सुदंसणा। भारिया जसोया। कोडिन्ना गोत्तेणं। समणस्स णं भगवओ महावीरस

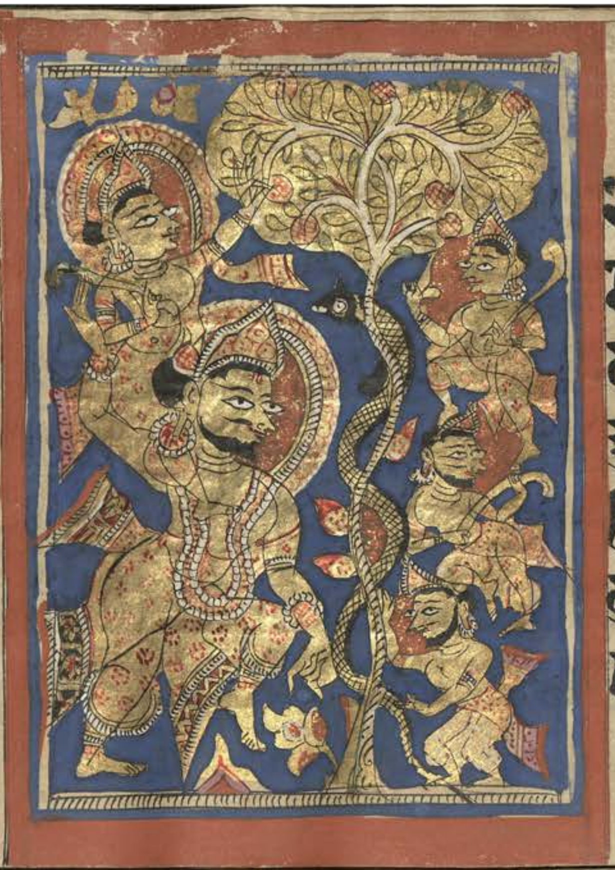

स्स | धूआ कासवी गोत्तेणं | तीसे दो नामधिज्जा एव
माहिज्जंति || तं जहा || अणोज्जा इ वा | पियदंसणा इ
वा समणस्स णं भगवओ महावीरस्स न
त्तुई कोसियगुत्तेणं | तीसे दो नाम
धिज्जा एवमाहिज्जंति || तं || सेसवई इ वा
जसवई इ वा | समणे भगवं महावीरे | दक्खे | दक्ख
पइन्ने | पडिरूवे | आलीणे | भद्दए | विणीए | णाए णा ४८

यपुत्ते | नायकुलचंदे | विदेहे | विदेहदिन्ने | विदेहजच्चे | विदेहसूमाले | तीसं वास
इं विदेहंसि कट्टु | अम्मापिईहिं | देवत्तगएहिं | गुरुमहत्तरएहिं | अब्भणुन्नाए | समत्त
पइन्ने | पुणरवि लोअंतिएहिं | जियकप्पिएहिं | देवेहिं | ताहिं | इट्ठाहिं
कंताहिं | पियाहिं | मणुन्नाहिं | मणामाहिं | उरालाहिं | कल्लाणाहिं | सि
वाहिं | धन्नाहिं | मंगल्लाहिं | मियमहुरसस्सिरीयाहिं | वग्गूहिं | अण
वरयं | अभिनंदमाणा | अभिथुव्वमाणा य | एवं वयासी || जय || नंदा | जय | भद्दा
भद्दं ते जय जय | खत्तियवरवसहा | बुज्झाहि भगवं लोगनाहा | पवत्तेहिं धम्म

ASIATIC SOCIETY MUMBAI

तित्थं । हियसुहनिस्सेसकरं । सव्वलोए सव्वजीवा
णं । भविस्सइ त्ति कट्टु । जयजयसद्दं पउंजंति । पुव्विं पि
णं समणस्स भगवओ महावीरस्स माणुस्स
गाओ । गिहत्थधम्माओ । अणुत्तरे आ होइए
ए । अप्पडिवाई । नाणदंसणे होत्था । त
एणं समणे भगवं महावीरे । तेणं अणुत्तरेणं । आ
होहिएणं । नाणदंसणेणं । अप्पणो निक्खमण

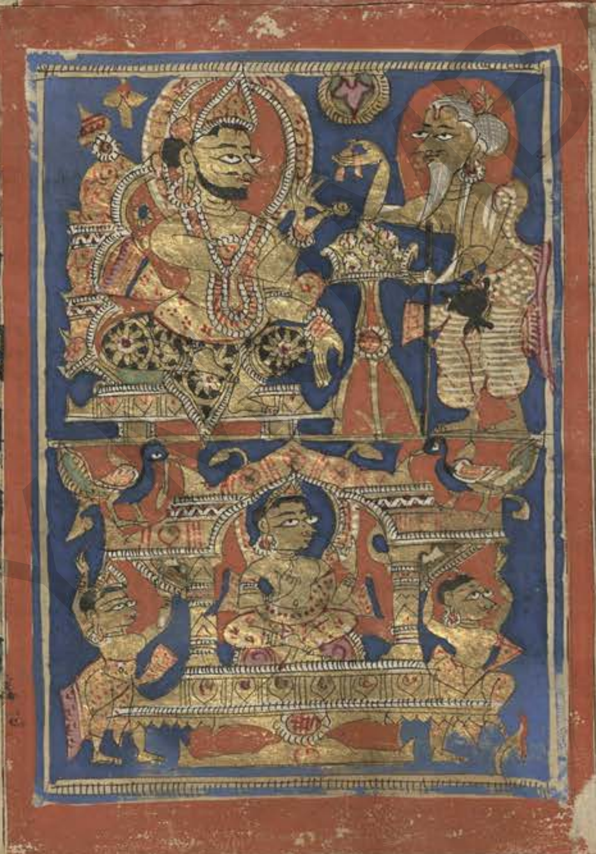

४९

कालं आभोएइ । आभोइत्ता । चिच्चा हिरण्णं । चिच्चा सुवण्णं । चिच्चा धणं । चिच्चा धन्नं । चिच्चा
रज्जं । चिच्चा रट्ठं । एवं बलं । वाहणं । कोसं । कोट्ठागारं । चिच्चा पुरं । चिच्चा अंतेउरं ।
चिच्चा जणवयं । चिच्चा धणविउ लकणगरयणमणिमोत्तियसंख
सिलप्पवालरत्तरयणमा इयं । संतसारसावइज्जं । विच्छड्डइ
त्ता । विगोवइत्ता । दाणं दायारे हिं परिभाइत्ता । दाणं दाइयाणं प
रिभाइत्ता । जे से हेमंताणं । पढमे मासे । पढमे पक्खे । मग्गसिरबहुले । त
स्स णं मग्गसिरबहुलस्स । दसमीपक्खेणं । पाईणगामिणीए । छायाए । पोरि

सीए। अभिनिविट्टाए। पमाणपत्ताए। सुव्वएणं। दिवसेणं। विजएणं। मुहुत्तेणं। चंदप्प
ताए। सिबियाए। सदेवमणुयासुराए। परिसाए। समणुगम्ममाणमग्गे। संखियनंग
लियचक्कियमुहमंगलियवद्ध। माणघंटियगणेहिं। इट्ठाहिं। कंता
हिं। पियाहिं। मणुन्नाहिं। मणाम ।हिं। उरालाहिं। कल्लाणाहिं। सिवा
हिं। धन्नाहिं। मंगल्लाहिं। सिद्यम। ऊरससिरीयाहिं। वग्गूहिं। अभि
नंदमाणा। अभिथुव्वमाणा य। एवं वयासी। जय जय नंदा। जय जय भद्दा। भद्दं ते अ
भग्गेहिं। नाणदंसणचरित्तेहिं। अजियाइं। जिणाहि इंदियाइं। जियं च पाल

समणधम्मं। जियविग्घोवि य वसाहि तं देव सिद्धिमज्झे। निहणाहि। रागदोसमल्ले।
तवेणं। धिइधणियबद्धकच्छे। मद्दाहि अट्ठकम्मसत्तू झाणेणं। उत्तमेणं। सुक्केणं। अ
प्पमत्तो हराहि आराहणपडागं ।वीर तिलोक्करंगमज्झे। पावय विति
मिरमणुत्तरं। केवलवरनाणं ग च्छ मुक्खं। परं पदं जिणवरोवदिट्ठे
ण मग्गेण। अकुडिलेण। हंता परीसहचमुं। जय जय खत्तियवरवस
हा। बहूइं दिवसाइं। बहूइं। पक्खाइं। बहूइं मासाइं। बहूइं उऊइं। बहूइं अय
णाइं। बहूइं संवच्छराइं। अभीए। परीसहोवसग्गाणं। खंतिखमे। भयभेरवा

ASIATIC SOCIETY MUMBAI

णं। धम्मातेअविग्घेणं वत्तिकट्टु। जयजयसद्दं पउंजंति। तए णं समणे भगवं महा
वीरे। नयणमालासहस्सेहिं। पिच्छिज्जमाणे २। वयणमालासहस्सेहिं। अभिथु
व्वमाणे २। हिययमालासह स्सेहिं। उन्नंदिज्जमाणे २। मणोरहमा
लासहस्सेहिं। विछिप्पमाणे २। कंतिरूवगुणेहिं पिछिज्जमाणे २
अंगुलिमालासहस्सेहिं। दाइ ज्जमाणे २। दाहिणहत्थेणं। बहूणं न
रनारीसहस्साणं। अंजलिमालासहस्साइं। पडिच्छमाणे २। भवणपंतिसहस्सा
समइच्छमाणे २। तंतीतलतालतुडियगीयवाइयरवेणं। महुरेण य मणहरेणं

जयसद्दघोसमीसएणं। मंजुमंजुणा घोसेण य। पडिबुज्झमाणे २। सव्विड्ढीए जाव
रवेणं। कुंडपुरं नगरं। मज्झंमज्झेणं। निग्गच्छइ २ त्ता। जेणेव नायसंडवणे उज्जाणे जे
णेव असोगवरपायवे। तेणे व उवागच्छइ। त २ त्ता। असोगवरपाय
वस्स अहे सीयं ठावेइ। ठा २ त्ता। सीयाओ पच्चोरुहइ। सी २ त्ता। सयमे
व आभरणमल्लालंकारं ओमुयइ। ओ २ त्ता। सयमेव पंचमुट्ठियं लो
यं करेइ। सय २ त्ता। छट्ठेणं भत्तेणं अपाणएणं। हत्थुत्तराहिं नक्खत्तेणं। जोगमु
वागएणं। एगं देवदूसमादाय। एगे अबीए मुंडे भवित्ता। अगाराओ अणगारियं

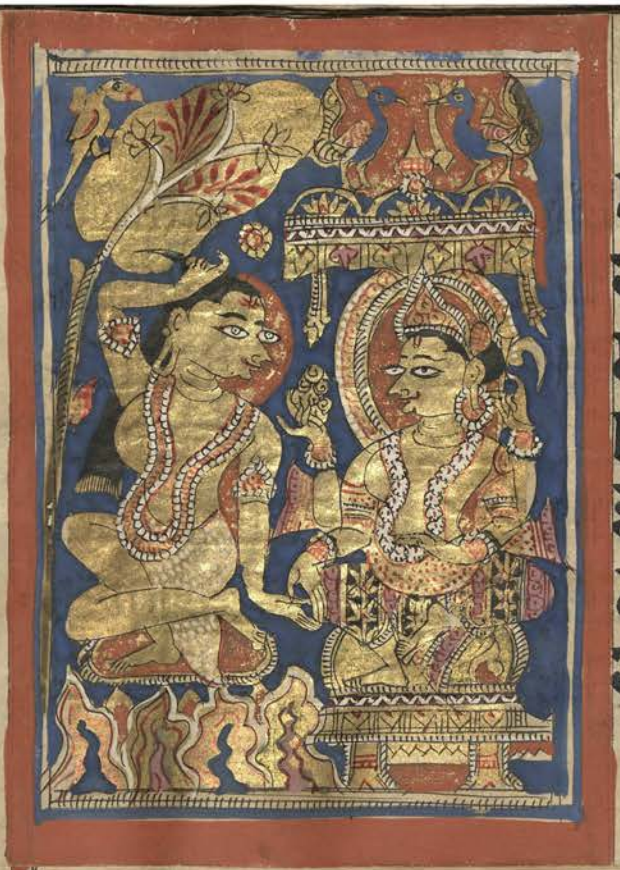

पव्वइए। समणे भगवं महावीरे संवच्छरं साहियं मा
संचीवरधारी होत्था। तेण परं अचेलए। पाणिपडिग
ग हिए। समणे भगवं महावीरे साइ
रे गाइं दुवालसवासाइं निच्चं वोस
ट्ठ। काए। चियत्तदेहे। जे केइ उवसग्ग
ग्गा उप्पज्जंति॥ तंजहा॥ दिव्वा वा माणुस्सा वा तिरि
क्खजोणिया वा। अणुलोमा वा पडिलोमा वा। ते ५२

उप्पन्ने सम्मं सहइ खमइ तितिक्खइ अहियासेइ तए णं समणे भगवं महा
वीरे अणगारे जाए इरियासमिए भासासमिए एसणासमिए आयाणभंड
मत्तनिक्खेवणासमिए उच्चारपा सवणखेलसिंघाणजल्लमलपारि
ट्ठावणियासमिए मणसमिए व यसमिए कायसमिए मणगुत्ते व
यगुत्ते कायगुत्ते गुत्ते गुत्तिंदिए गुत्तबंभचारी अकोहे अमाणे॥
अमाए अलोभे संते पसंते उवसंते परिनिव्वुडे अणासवे अममे अकिं
चणे छिन्नगंथे निरुवलेवे कंसपाईइव मुक्कतोए संखोइव निरंजणे॥

जीवइवअप्पडिहयगई। गगणमिवनिरालंबणे। वाउव्वअप्पडिबद्धे। सारयस
लिलंवसुद्धहियए। पुक्खरपत्तंवनिरुवलेवे। कुम्मोइवगुत्तिंदिए। खग्गिवि
साणंवएगजाए। विहगइवविप्प मुक्के। भारुंडपक्खीवअप्पमत्ते। कुं
जरोइवसोंडीरे। वसभोइवजा यथामे। सीहोइवदुद्धरिसे। मं
दरोइवअप्पकंपे। सागरोइव। गंभीरे। चंदोइवसोमलेसे। सूरो
इवदित्ततेए। जच्चकणगंवजायरूवे। वसुंधराइवसव्वफासविसहे। सुहुयहु
यासणोइवतेयसाजलंते। नत्थिणंतस्सभगवंतस्सकत्थइपडिबंधेभवइ

११३

सेयपडिबंधेचउव्विहेपन्नत्ते। तंजहा। दव्वउ। खित्तउ। कालउ। भावउ। दव्वउणंस
चित्ताचित्तमीसएसुदव्वेसु। खित्तउ। गामेवा। नगरेवा। अरण्णेवा। खित्तेवा। खलेवा।
घरेवा। अंगणेवा। नहेवा। काल उणं। समएवा। आवलियाएवा। आण
पाणूएवा। थोवेवा। लवेवा। मु हुत्तेवा। अहोरत्तेवा। पक्खे
वा। मासेवा। उऊवा। अयणेव संवच्छरेवा। अन्नयरेवा। दीहकाल
संजोएवा। भावउ। कोहेवा। माणेवा। मायाएवा। लोभेवा। भएवा। हासेवा।
पिज्जेवा। दोसेवा। कलहेवा। अब्भक्खाणेवा। पेसुन्नेवा। परपरिवाएवा। अर

ASIATIC SOCIETY MUMBAI

इरईवा। मासंमासेणवा। छिव्वादंसणेणसल्लिवा॥६००॥ तस्सणंभगवंतस्सनाणवं
तवइ॥७॥ सेणंभगवंवासावासवज्जं। अट्ठगिम्हहेमंतिएमासे। गामेएगराइए।
नगरेपंचराइए। वासीचंदणस माणकप्पे। समतिणमणिलेट्ठुकं
चणे। समदुक्खसुहे। इहलोग परलोगअप्पडिबद्धे। जीवियमर
णेनिरवकंखे। संसारपारगा मी। कम्मसत्तुनिग्घायणट्ठाए। अ
ब्भुट्ठिएएवंचणंविहरइ॥८॥ तस्सणंभगवंतस्स। अणुत्तरेणंनाणेणं। अणुत्तरे
णंदंसणेणं। अणुत्तरेणंचरित्तेणं। अणुत्तरेणंआलएणं। अणुत्तरेणंविहा

रेणं। अणुत्तरेणंवीरिएणं। अणुत्तरेणंअज्जवेणं। अणुत्तरेणंमद्दवेणं। अणुत्तरे
णंलाघवेणं। अणुत्तराएखंतीए। अणुत्तराएमुत्तीए। अणुत्तराएगुत्तीए। अणुत्तराएतुट्ठी
ए। अणुत्तरेणंसच्चसंजमतवसुच रियसोवचियफलपरिनिव्वाणमग्गे
णं। अप्पाणंभावेमाणस्स। दुवा लससंवच्छराइंविइक्कंताइं। तेरस
मस्ससंवच्छरस्स। अंतरावट्टमा णस्स। जेसेगिम्हाणंदोच्चेमासेच
उत्थेपक्खे। वइसाहसुद्धे। तस्सणंवइसाहसुद्धस्स। दसमीपक्खेणं। पाईणगा
मिणीए। छायाएपोरिसीए। अभिनिविट्ठाए। पमाणपत्ताए। सुव्वएणं। दिवसेणं।

विजएणं । मुहुत्तेणं । जंभियगामस्स नगरस्स । बहिया
उजुवालियाए । नईए तीरे । वियावत्तस्स चे
इयस्स । अदूरसामंते । सामागस्स । गाहा
वइस्स । कट्ठकरणंसि । साल पायव
स्स अहे । गोदोहियाए । उक्कुडुयनि
सिज्जाए । आयावणाए । आयावेमाणस्स । छट्ठेणं भ
त्तेणं अपाणएणं । हत्थुत्तराहिं नक्खत्तेणं जोगमु

गएणं । झाणंतरियाए वट्टमाणस्स । अणंते अणुत्तरे निव्वाघाए निरावरणे । कसि
णे पडिपुण्णे । केवलवरनाणदंसणे समुप्पन्ने । तए णं समणे भगवं महावीरे । अर
हा जाए । जिणे केवली । सव्वन्नू सव्वदरिसी । सदेवमणुआसुरस्स
लोगस्स । परियायं जाणइ । पासइ । सव्वलोए सव्वजीवाणं । आ
गइं । गइं । ठिइं । चवणं । उववायं तक्कं मणो माणसियं । भुत्तं । कडं । पडि
सेवियं । आवीकम्मं । रहोकम्मं । अरहा अरहस्स भागी । तं तं कालं मणवयणका
यजोगे वट्टमाणाणं । सव्वलोए । सव्वजीवाणं । सव्वभावे । जाणमाणे पासमा

एवंविहरइ॥ तेणंकालेणं। तेणंसमएणं। समणेभगवंमहावीरे। अट्ठियग्गामं
नीसाए। पढमंअंतरावासंवासावासंउवागए १ चंपंचपिट्ठिचंपंचनीसाए। तओअंत
रावासेवासावासंउवागए ३ वेसालिंनगरिंवाणियग्गामंचनीसाए
दुवालसअंतरावासे। वासावासंउवागए १२ रायगिहंनगरंनालंदं
चबाहिरियंचनीसाए। चउद्दसअंतरावासेवासावासंउवागए १४ छमि
हिलियाए ६ दोभद्दियाए २ एगंआलभियाए १ एगंपणियभूमीए १ एगंसावत्थी
ए १ एगंपावाए १ मज्झिमाए। हत्थिपालस्सरन्नोरज्जुगसभाए। अपच्छिमंअंतरावा

५६

सवासावासंउवागए १ तत्थणंजेसेपावाएमज्झिमाए। हत्थिवालस्सरन्नोरज्जुगसभा
ए। अंतरावासंवासावासंउवागए। तस्सणंअंतरावासस्सजेसेवासाणं। चउत्थे
मासेसत्तमेपक्खे। कत्तियबहुले। तस्सणंकत्तियबहुलस्स। पन्नरसी
पक्खेणं। जासाचरिमारयणीतंरयणिंचणंसमणेभगवंमहावीरे
कालगए। विइक्कंते। समुज्जाए। छिन्नजाइजरामरणबंधणे। सिद्धे।
बुद्धे। मुत्ते। अंतगडे। परिनिव्वुडे। सव्वदुक्खप्पहीणे। चंदेनामसेदोच्चेसंवच्छ
रे। पीइवद्धणेमासे। नंदिवद्धणेपक्खे। अग्गिवेसेनामंसेदिवसे। उवसमित्ति

DR. BHAU DAJI MEMORIAL
ASIATIC SOCIETY MUMBAI

इत्ति पवुच्चइ। देवाणंदा नामं सा रयणी। निरतित्ति पवुच्चइ। अच्चे लवे। मुहुत्ते पाणू। थोवे
सिद्धे। नागकरणं। सव्वट्ठसिद्धमुहुत्ते। साइणा नक्खत्तेणं। जोगमुवागए
णं। कालगए विइक्कंते। जाव स
व्वदुक्खप्पहीणे। जं रयणिं च णं सम
णे भगवं महावीरे। कालगए जा
व सव्वदुक्खप्पहीणे। सा णं रयणी
बहूहिं देवेहिय देवीहिय। ओवयमाणे
हिय। उप्पयमाणेहिय। उज्जोवि
या यावि हुत्था। जं रयणिं च णं समणे भगवं महावीरे। कालगए। जाव सव्वदु
क्खप्पहीणे। सा णं रयणी बहूहिं देवेहिं देवीहिं। ओवयमाणेहिं। उ

५७

प्पयमाणेहिय। उप्पिंजलमाणभूया कहकहगभूया यावि हुत्था। जं रयणिं च णं सम
णे भगवं महावीरे। जाव सव्वदुक्खप्पहीणे। तं रयणिं च णं। जेट्ठस्स गोयमस्स। इं
दभूइस्स। अणगारस्स। अंतेवा
सिस्स। नायए पिज्जबंधणे। वुच्छिन्ने।
अणंते अणुत्तरे। जाव केवल
वरनाणदंसणे समुप्पन्ने। जं रयणिं
च णं समणे भगवं महावीरे जा
व सव्वदुक्खप्पहीणे। तं रयणिं च णं
नव मल्लई। नव लेच्छई। कासीकोसलगा। अट्ठारस वि गणरायाणो। अमाव
साए। पाराभोयं। पोसहोववासं पट्ठविंसु। गयसे भावुज्जोए। दव्वुज्जोयं करिस्स।

मा । जं रयणिं च णं समणे भगवं जाव सव्वदुक्खप्प
हीणे । तं रयणिं च णं खुद्दाए । भासरासी महग्गहे
हे दोवाससहस्सठिई । समणस्स भ
ग वओ । जंमनक्खत्तं संकंते । तप्पभिइं
च । णं समणाणं निग्गंथाणं । निग्गंथीण
य । णो उदिए । उदिए । पूयासक्कारे पवत्तइ । जया
णं से खुद्दाए । जाव जम्मनक्खत्ताओ विइक्कंते । भ

विस्सइ तया णं समणाणं । निग्गंथाणं निग्गंथीण य । उदिए उदिए । पूयासक्कारे पवत्ति
स्सइ । जं रयणिं च णं समणे भगवं महावीरे । कालगए । सव्वदुक्खप्पहीणे । तं र
यणिं च णं कुंथू अणुद्धरी नामं । समुप्पन्ना । जा ठिया अचलमाणा छ
उमत्थाणं निग्गंथाणं । निग्गंथी । णय । नो चक्खुफासं हव्वमागच्छइ ।
जा अठिया चलमाणा । छउम त्थाणं । निग्गंथाणं निग्गंथीण य । चक्खु
फासं हव्वमागच्छइ । जं पासित्ता । बहूहिं । निग्गंथेहिं । निग्गंथीहिं । भत्ताइं
पच्चक्खायाइं । किमाहु भंते । संजमे दुराराहे भविस्सइ । तेणं कालेणं । तेणं स

मणीओ।समणस्सभगवओमहावीरस्स।इंदभूइपामुक्खाओ।चउद्दससमणसाहस्सी
ओ।उक्कोसिआसमणसंपयाहुत्था।समणस्सभगवओमहावीरस्स।अज्जचंदण
पामुक्खाओ।छत्तीसंअज्जिआ साहस्सीओ।उक्कोसिआअज्जिआ
संपयाहुत्था।समणस्सभगव ओमहावीरस्ससंखसयगपामुक्खा
णं।समणोवासगाणं।एगास। यसाहस्सीओ।गुणसट्ठिंचसहस्सा।
उक्कोसिआसमणोवासगाणं।संपयाहुत्था।समणस्सभगवओमहावीरस्ससु
लसारेवईपामुक्खाणं।समणोवासियाणं।तिन्निसयसाहस्सीओ।अट्ठारस
५७

सहस्सा।उक्कोसिआसमणोवासियाणं।संपयाहुत्था।समणस्सभगवओम
हावीरस्स।तिन्निसयाचउद्दसपुव्वीणं।अजिणाणं।जिणसंकासाणं।सव्वक्खर
सन्निवाईणं।जिणोविवअवि तहंवागरमाणाणं।उक्कोसिआच
उद्दसपुव्वीणं।संपयाहुत्था॥ समणस्सभगवओमहावीरस्स।सत्त
सयाकेवलनाणीणं।संभि न्नवरनाणदंसणधराणं।उक्कोसि
आकेवलनाणीणं।संपयाहुत्था।समणस्सभगवओमहावीरस्स।तेरससया
ओहिनाणीणं।अइसेसपत्ताणं।उक्कोसिआओहिनाणीणंसंपयाहुत्था।सम

णस्सभगवओमहावीरस्स।सत्तसयावेउव्वीणं।देविड्ढिपत्ताणं।उक्कोसियावेउ
व्वियसंपयाहुत्था।समणस्सभगवओमहावीरस्स।पंचसयाविउलमईणं।अड्ढाइ
ज्जेसुदीवेसु।दोसुयसमुद्देसु सन्नीणंपंचिंदियाणंपज्जत्तयाणं।म
णोगएभावे।जाणंताणं।उक्को सियाविउलमइसंपयाहुत्था।सम
णस्सणंभगवओमहावीरस्स॥ चत्तारिसयावाईणं।सदेवमणुआ
सुराएपरिसाएवाए।अपराजियाणं।उक्कोसिआवाइसंपयाहुत्था।समणस्स
णंभगवओमहावीरस्स।सत्तअंतेवासिसयाइंसिद्धाइं।जावसव्वदुक्खप्प ६०

हीणाइं।समणस्सभगवओमावीरस्स।चउद्दसअज्जियासयाइंसिद्धाइं।जावसव्व
दुक्खप्पहीणाइं।समणस्सणंभगवओमहावीरस्स।अट्ठसयाअणुत्तरोववाईणं
गइकल्लाणाणं।ठिइकल्लाणा णं।आगमेसिभद्दाणं।उक्कोसिया
अणुत्तरोववाइसंपयाहुत्था।स मणस्सणंभगवओमहावीरस्स।दुवि
हाअंतगडभूमीहुत्था॥तंजहा जुगंतगडभूमी।परियायंतगडभू
मीय।जावतच्चाओपुरिसजुगाओजुगंतगडभूमी।चउवासपरियाएअंतमका
सी॥तेणंकालेणं।तेणंसमएणं।समणेभगवंमहावीरे।तीसंवासाइंअगार।

वासमज्झेवसित्ता।साइरेगाइंदुवालस।वासाइंछउमत्थपरियागंपाउणित्तादे
सूणाइं।तीसंवासाइं।केवलिपरियागंपाउणित्ता।बायालीसंवासाइंसामन्नपरि
यागंपाउणित्ता।बावत्तरिंवासा इं।सव्वाउयंपालइत्ता।खीणेवेय
णिज्जाउयनामगुत्ते।इमीसेउ सप्पिणीए।दूसमसूसमाएसमाएब
हुविइक्कंताए।तिहिंवासेहिं अद्धनवमेहिंयमासेहिं।सेसेहिं
पावाएमज्झिमाए।हत्थिपालस्सरन्नोरज्जुगसभाए।एगेअबीएछट्ठेणंभत्तेणंअपाणए
णं।साइणानक्खत्तेणं।जोगमुवागएणं।पच्चूसकालसमयंसि।संपलियंक।

८१

निसन्ने।पणपन्नंअज्झयणाइं।कल्लाणफलविवागाइं।पणपन्नंअज्झयणाइंपा
वफलविवागाइं।छत्तीसंअपुट्ठवागरणाइं।वागरित्ता।पहाणंनामअज्झयणंविभा
वेमाणे।कालगए।विइक्कंते समुज्जाए।छिन्नजाइजरामरणबंध
णे।सिद्धे।बुद्धे।मुत्ते।अंतगडे। परिनिव्वुडे।सव्वदुक्खप्पहीणे।सम
णस्सभगवओमहावीरस्स।जा। वसव्वदुक्खप्पहीणस्स।नववासस
सयाइंविइक्कंताइं।दसमस्सयवाससयस्सअयंअसीइमेसंवच्छरेकाले
गच्छइ।वायणंतरेपुणअयंतेणउए।संवच्छरेकालेगच्छइ॥८॥तेणंकालेणं

तेणं समएणं पासे अरहा पुरिसादाणीए पंचविसाहे होत्था तंजहा विसाहा
हिं चुए चइत्ता गब्भं वक्कंते विसाहाहिं जाए विसाहाहिं मुंडे भवित्ता अगाराओ
अणगारियं पव्वइए विसाहाहिं अणंते अणुत्तरे निव्वाघाए निरा
वरणे कसिणे पडिपुन्ने केवलवरनाणदंसणे समुप्पन्ने विसा
हाहिं परिनिव्वुए ॥ ॥ तेणं कालेणं तेणं समएणं पासे अरहा
पुरिसादाणीए जे से गिम्हाणं पढमे मासे पढमे पक्खे चित्तबहुले तस्स
णं चित्तबहुलस्स चउत्थीपक्खेणं पाणयाओ कप्पाओ वीसंसागरोवमट्ठिई

याओ अणंतरं चयं चइत्ता इहेव जंबुद्दीवे दीवे भारहे वा
से वाणारसीए नयरीए आससेणस्स रन्नो वम्माए
देवीए पुव्वरत्तावरत्तकालसमयंसि वि
साहाहिं नक्खत्तेणं जोगमुवागएणं आ
हारवक्कंतीए भववक्कंतीए ॥१५ ० सरीरव
क्कंतीए कुच्छिंसि गब्भत्ताए वक्कंते पासे णं अरहा
पुरिसादाणीए तिन्नाणोवगए यावि होत्था तंजहा

चइस्सामित्तिजाणइ । चयमाणेनजाणइ । चुएमित्तिजाणइ । तेणंचेवअभिला-
वेणं । सुविणदंसणविहाणेणं । सव्वंजावनियगंगिहंअणुपविट्ठा । जावसुहंसु-
हेणंतंगब्भंपरिवहइ ॥ तेणंका लेणं । तेणंसमएणं । पासेअरहापुरि-
सादाणीए । जेसेहेमंताणंदो च्चेमासे । तच्चेपक्खे । पोसबहुले
तस्सणंपोसबहुलस्स । दस मीपक्खेणं । नवण्हंमासाणं । बहुप-
डिपुन्नाणं । अद्धट्ठमाणंराइंदियाणं । विइक्कंताणं । पुव्वरत्तावरत्तकालसमयंसि
विसाहाहिंनक्खत्तेणं । जोगमुवागएणं । आरोग्गाआरोग्गंदारयंपयाया । जम्म-

६२

णंसव्वंपासाभिलावेणं । भाणियव्वं । जावतंहोउणंकुमारपासनामेणंहोउणं । पा-
सेअरहापुरिसादाणीए । दक्खेदक्खपइन्ने । पडिरूवे । अल्लीणे । भद्दए । विणीए । ती-
संवासाइंअगारवासमज्झेवसि त्ता । पुणरविलोगंतिएहिं । जियकप्पि-
एहिं । देवेहिं । ताहिं । इट्ठाहिं । जा वएवंवयासी ॥ जयजयनंदा । जयजयभ-
द्दा । भद्दंतेजयजयखत्तियवरव सहा । जावजयजयसद्दंपउंजंति । पुव्विं-
पिणंपासस्सणंअरहओ । पुरिसादाणीयस्स । माणुस्सगाओ । गिहत्थधम्माओ । अणु-
त्तरेआहोहिए । तंचेवसव्वंजावदाणंदाइयाणंपरिभाइत्ता । जेसेहेमंताणं ।

DR. BHAU DAJI MEMORIAL
ASIATIC SOCIETY MUMBAI

दोच्चेमासे तच्चेपक्खे पोसबहुले तस्सणंपो
सबहुलस्स एक्कारसीदिवसेणं पुव्वण्हकालसम
यं सि विसालाए सिबियाए सदेवम
णु यासुराए परिसाए तंचेवसव्वंनवरं
वा णारसिंनगरिं मज्झंमज्झेणंनिग्गच्छइ
निग्गछित्ता जेणेवआसमपएउज्जाणे जेणेव
असोगवरपायवे तेणेवउवागच्छइ उ २ त्ता अ

सोगवरपायवस्स अहेसीयंठावइ सी २ त्ता सीयाउपच्चोरुहइ प २ त्ता सय
मेवआभरणालंकारंओमुयइ ओ २ त्ता सयमेवपंचमुट्ठियंलोयंकरेइ क २ त्ता
अट्ठमेणंभत्तेणं अपाणएणं वि साहाहिंनक्खत्तेणं जोगमुवागए
णं एगंदेवदूसमादाय तिहिंपु रिससएहिंसद्धिं मुंडेभवित्ता अगा
राउअणगारियंपव्वइए पासे णंअरहापुरिसादाणीए तेसीइंम
स्सराइंदियस्सराइंदियाइं निच्चंवोसट्ठकाए चियत्तदेहे जेकेइउवसग्गा
उप्पज्जंति तं दिव्वावा माणुसावा तिरिक्खजोणियावा अणुलोमावा पडि

ASIATIC SOCIETY MUMBAI

ल्लामावा। तउप्पन्ने सम्मं सहइ। तितिक्खइ। खमइ। अहियासेइ। तए णं से पासे भ
गवं अणगारे जाए। इरियासमिए। जाव अप्पाणं भावेमाणस्स। तेसीइं राइंदिया
इं विइक्कंताइं। चउरासीइमस्स राइंदियस्स। अंतरा वट्टमाणस्स जे
से गिम्हाणं पढमे मासे। पढमे पक्खे। चित्तबहुले। तस्स णं चित्तब
हुलस्स। चउत्थीपक्खेणं। पुव्व॥ ण्हकालसमयंसि। धायइपायव
स्स। अहे। छट्ठेणं भत्तेणं अपाणएणं। विसाहाहिं नक्खत्तेणं। जोगमुवागए
णं। झाणंतरियाए वट्टमाणस्स। अणंते अणुत्तरे। निव्वाघाए। निरावरणे। कसि

णे। पडिपुण्णे। केवलवरनाणदंसणे समुप्पन्ने। जाव जाणमाणे पासमाणे विह
रइ। पासस्स णं अरहओ। पुरिसादाणीयस्स। अट्ठ गणा अट्ठ गणहरा हुत्था॥ तं जहा
। सुभे य अज्जघोसे य। वसिट्ठे बंभयारि य। सोमे सिरिहरे चेव। वीर
भद्दे जसे वि य॥ २ पासस्स णं अरहओ पुरिसादाणीयस्स। अज्जदि
न्नपामुक्खाओ। सोलस समणसाहस्सीओ। उक्कोसिया समणसंपया
हुत्था॥ पासस्स णं अरहओ। पुरिसादाणीयस्स। पुप्फचूलापामुक्खाओ। अट्ठतीसं
अज्जियासाहस्सीओ। उक्कोसिया अज्जियासंपया हुत्था॥ पासस्स णं। अरहओ पु

सुव्वयपामुक्खाणं। समणोवासगाणं। एगा सयसाहस्सी। चउसट्ठिं च सहस्सा। उक्को
सिया समणोवासगाणं। संपया हुत्था। पासस्स णं अरहओ। सुनंदापामुक्खाणं स
मणोवासियाणं। तिन्नि सयसा। हस्सीओ। सत्तावीसं च सहस्साओ। उक्को
सिया समणोवासियाणं। संप। या हुत्था। पासस्स णं अरहओ। अद्धुट्ठ
सया चउद्दसपुव्वीणं। अजिणाणं जिणसंकासाणं। सव्वक्खर जाव च
उद्दसपुव्वीणं। संपया हुत्था। पासस्स णं अरहओ। चउद्दससया ओहिनाणीणं। दस
सया केवलनाणीणं। एक्कारससया वेउव्वीणं। अद्धट्ठमसया विउलमईणं। छ

सया रिउमईणं। छस्सया वाईणं। दस समणसया सिद्धा। वीसं सया अज्जियाणं।
बारससया अणुत्तरोववाइयाणं। पासस्स णं अरहओ। दुविहा अंतगडभूमी होत्था
।। तं ।। जुगंतकडभूमी य। परियं तकडभूमी य। जाव चउत्थाओ पुरिस जुगाओ
जुगंतकडभूमी। तिवासपरिया याए अंतमकासी। तेणं कालेणं ते
णं समएणं। पासे अरहा पुरिसा दाणीए। तीसं वासाइं अगारवास
मज्झे वसित्ता। तेसीइं राइंदियाइं। छउमत्थपरियायं पाउणित्ता। देसूणाइं सत्तरि
वासाइं। केवलिपरियायं पाउणित्ता। पडिपुन्नाइं सत्तरि वासाइं। सामन्नपरिया

यंपाउणित्ता।इक्कंवाससयंसव्वाउयंपालइत्ता।खीणेवेयणिज्जाउयनामेगोत्ते।इमीसेओसप्पिणीए।दूसमसुसमाएसमाएबहुविइक्कंताए।जेसेवासाणं
पढमेमासे।दुच्चेपक्खे।सावणसुद्धे।तस्सणंसावणसुद्धस्स।अट्ठमीपक्खेणं।उप्पिंसंमेयसेलसिहरंसि।अप्पचउत्तीसइमे।मासिएणंभत्तेणंअपाणएणं।विसाहाहिंनक्खत्तेणं।जोगमुवागएणं।पुव्वण्हकालसमयंसि।वग्घारियपाणी।कालगए।जावसव्वदुक्खप्पहीणे।पासस्सणंअरहओ।जावसव्वदुक्खप्पहीणस्स।दुवालसवाससयाइं।विइक्कंताइं।ते

६७

रसमस्सणंअयंतीसइमसंवच्छरेकालेगच्छइ॥[illegible]॥तेणंकालेणं।तेणंसमएणं।अरहाअरिट्ठनेमी।पंचचित्तेहोत्था॥तंजहा॥चित्ताहिंचुएचइत्तागब्भंवक्कंते।तहेवउक्खेवो।जावचित्ताहिंपरिनिव्वुए।तेणंकालेणं।तेणंसमएणं।अरहाअरिट्ठनेमीजेसेवासाणं।चउत्थेमासे।सत्तमेपक्खे।कत्तियबहुले।तस्सणंकत्तियबहुलस्स।बारसीपक्खेणं।अपराजियाओ।महाविमाणाओ।बत्तीससागरोवमट्ठिईयाओ।अणंतरंचयंचइत्ता।इहेवजंबुद्दीवेदीवेभारहेवासे।सोरियपुरेनयरे।समुद्दविजयस्सरा

ASIATIC SOCIETY MUMBAI

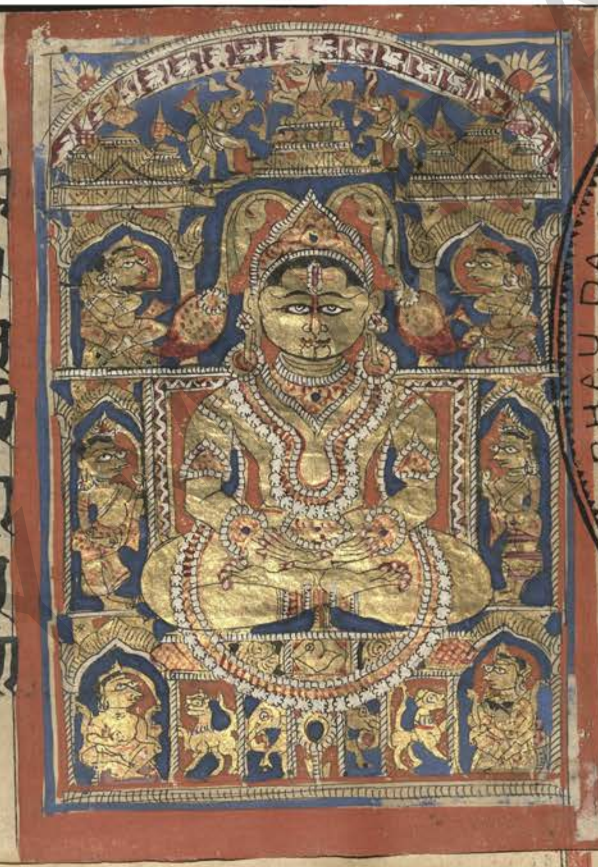

ण्णा। सा सिवाए सिवादेवीए। पुव्वरत्तावरत्तकालसमयं-
सि। जाव चित्ताहिं। गब्भत्ताए। वक्कंते। सव्वं तहेव। सुमि-
णदंसणादविणसंहरणाइयं एत्थ वत्तव्वं। ते-
णं कालेणं। तेणं समएणं। अ रहा अरि-
ट्ठनेमी। जे से वासाणं पढमे। मासे दो-
च्चे पक्खे। सावणसुद्धे। तस्स णं सावणसुद्धस्स। पंच-
मीपक्खेणं। नवण्हं मासाणं। जाव चित्ताहिं नक्खत्तेणं।

DR. BHAU DAJI MEMORIAL

६८

जोगमुवागएणं। आरोग्गा आरोग्गं दारयं पयाया। जम्मणं समुद्दविजयाभिलावे-
णं नेयव्वं। जाव तं होउ णं कुमारे अरिट्ठनेमी नामेणं। तं होउ णं अरहा अरि-
ट्ठनेमी। दक्खे। जाव तिन्नि वा। ससयाइं। कुमारे अगारवासमज्झे व-
सित्ताणं। पुणरवि लोगंतिएहिं। जियकप्पिएहिं। देवेहिं। तं चेव स-
व्वं भाणियव्वं। जाव दाणं दाइयं। दायाणं परिभाइत्ता। जे से वासाणं।
पढमे मासे। दोच्चे पक्खे सावणसुद्धे। तस्स णं सावणसुद्धस्स। तस्स णं सावण-
सुद्धस्स। छट्ठीपक्खेणं। पुव्वण्हकालसमयंसि। उत्तरकुराए। सिबियाए। सदेवम-

मणुयासुराए । परिसाए । समणुगम्ममाणमग्गे । जाव बा-
रवईए । नयरीए । मज्झंमज्झेणं । निग्गच्छइ । निग्गच्छित्ता
जे- णेव रेवयए उज्जाणे । तेणेव उवाग-
च्छ- इ । उ२त्ता । असोगवरपायवस्स । अहे
सी- यं ठावेइ । ठावित्ता । सीयाओ पच्चोरुह-
इ । प२त्ता । सयमेव आभरणमल्लालंकारं ओमुयइ ।
ओ२त्ता । सयमेव पंचमुट्ठियं लोयं करेइ । छट्ठेणं भ-

६७

त्तेणं अपाणएणं । चित्ताहिं नक्खत्तेणं । जोगमुवागएणं । एगं देवदूसमादाय । पुरि-
ससहस्सेणं सद्धिं । मुंडे भवित्ता । अगाराओ अणगारियं पव्वइए । अरहा अ-
रिट्ठनेमी । चउपन्नं राइंदियाइं निच्चं वोसट्ठकाए । चियत्तदेहे । तं चेव
सव्वं । जाव पणपन्नगस्स । राइं- दियस्स । अंतरा वट्टमाणस्स । जे से वा-
साणं । तच्चे मासे । पंचमे पक्खे आसोयबहुले । तस्स णं आसोय-
बहुलस्स । पन्नरसीपक्खेणं । दिवसस्स पच्छिमभागे । उज्जिंतसेलसिहरे । वेडस-
पायवस्स । अहे । अट्ठमेणं भत्तेणं अपाणएणं । चित्ताहिं नक्खत्तेणं । जोगमुवागए

ASIATIC SOCIETY OF MUMBAI

णं झाणंतरिआए वट्टमाणस्स। अणंते अणुत्तरे। जाव सव्वलोए। सव्वजीवाणं भावे
जाणमाणे पासमाणे विहरइ। अरहओ णं अरिट्ठनेमिस्स। अट्ठारस गणा होत्था
अट्ठारस गणहरा होत्था। अरह ओ णं अरिट्ठनेमिस्स। वरदत्तपामुक्खाओ
अट्ठारस समणसाहस्सीओ॥ उ क्कोसिया समणसंपया होत्था। अरह
ओ णं अरिट्ठनेमिस्स। अज्जजक्खि णीपामुक्खाणं। चत्तालीसं अज्जि
यासाहस्सीओ। उक्कोसिया अज्जियासंपया हुत्था। अरहओ अरिट्ठनेमिस्स। नं
दपामुक्खाणं। समणोवासगाणं। एगा सयसाहस्सी। अउणत्तरिं च सहस्सा। उ

क्कोसिआ सावगसंपया होत्था। अरहओ णं अरिट्ठनेमिस्स। महासुव्वयापामोक्खा
णं। तिन्नि सयसाहस्सीओ। छत्तीसं च सहस्सा। उक्कोसिआ समणोवासिआणं संप
या होत्था। अरहओ णं अरिट्ठने मिस्स। चत्तारि सया चउद्दसपुव्वीणं अ
जिणाणं जिणसंकासाणं। स व्वक्खर जाव होत्था। पन्नरस सया ओ
हिनाणीणं। पन्नरस सया के। वलनाणीणं। पन्नरस सया वेउव्वि
याणं। दस सया विउलमईणं। अट्ठ सया वाईणं। सोलस सया अणुत्तरोववा
ईणं। पन्नरस समणसया सिद्धा। तीसं अज्जियासयाइं सिद्धाइं। अरहओ णं अरि

ट्ठनेमिस्स। दुविहा अंतकडभूमी होत्था। तं। जुगंतकडभूमी य। परियायंतकडभू
मी य। जाव अट्ठमाओ पुरिसजुगाओ। जुगंतकडभूमी। दुवालसपरियाए। अंतमका
सी। तेणं कालेणं। तेणं समए। णं। अरहा अरिट्ठनेमी। तिन्नि वाससा
याइं। कुमारवासमज्झे वसित्ता। त्ता। चउपन्नं राइंदियाइं। छउमत्थपरि
यायं पाउणित्ता। पडिपुन्नाइं स त्तवाससयाइं। सामन्नपरियायं पाउ
णित्ता। देसूणाइं सत्तवाससयाइं। केवलिपरियायं पाउणित्ता। पडिपुन्नाइं सत्त
वाससयाइं सामन्नपरियायं पाउणित्ता। एगं वाससहस्सं सव्वाउयं पालइत्ता। खी

णे वेयणिज्जाउयनामगोत्ते। इमीसे ओसप्पिणीए। दूसमसुसमाए बहुविइक्कंताए
जे से गिम्हाणं चउत्थे मासे। अट्ठमे पक्खे। आसाढसुद्धे। तस्स णं आसाढसुद्धस्स।
अट्ठमीपक्खेणं। उप्पिं उज्जिंतसे लसिहरे। पंचसएहिं छत्तीसेहिं। अ
णगारेहिं सद्धिं। मासिएणं भत्ते णं। अपाणएणं। चित्ताहिं नक्खत्तेणं
जोगमुवागएणं। पुव्वरत्तावरत्त। कालसमयंसि। नेसज्जिए। कालग
ए। ८००। जाव सव्वदुक्खप्पहीणे। अरहओ णं अरिट्ठनेमिस्स। कालगयस्स जा
व सव्वदुक्खप्पहीणस्स। चउरासीइं वाससहस्साइं। विइक्कंताइं। पंचासीइम।

स्सयवाससहस्सनवाससयाइं। विइक्कंताइं। दसमस्सयवाससयस्स। अयंअ
सीइमेसंवच्छरे॥छ॥ नमिस्सणंअरहओकालगयस्स। जावसव्वदुक्खप्पहीणा
स्स। पंचवाससयसहस्साइं। चउरासीइंचवाससहस्साइंनवयवा
ससयाइं। विइक्कंताइं। दसमस्सयवाससयस्सअयंअसीइमे
संवच्छरेकालेगच्छइ॥छ॥ मुणिसुव्वयस्सणंअरहओ। कालगयस्स। जा
वप्पहीणस्स। एक्कारसवाससयसहस्सा। चउरासीइंचवाससहस्साइं। नवया
वाससयाइंविइक्कंताइं। दसमस्सयवाससयस्स। अयंअसीइमेसंवच्छरेका

लेगच्छइ॥छ॥ मल्लिस्सणंअरहओ। जावप्पहीणस्स। पण्णट्ठिंवाससयसहस्साइं। च
उरासीइंचवाससहस्साइं। नवयवाससयाइंविइक्कंताइं। दसमस्सयवासस
यस्सअसीइमेसंवच्छरेकालेगच्छइ॥छ॥ अरस्सणंअरहओजावस
व्वदुक्खप्पहीणस्स। एगेवासकोडिसहस्सेविइक्कंते। सेसंजहा
मल्लिस्स। तंचएयं। पंचसट्ठिंलक्खा। चउरासीइसहस्सा। विइक्कं
ता। तंमिसमएमहावीरोनिव्वुओ। तओपरंनववाससयाविइक्कंता। दसमस्सयवा
ससयस्स। अयंअसीइमेसंवच्छरेकालेगच्छइ। एवंअग्गओजावसेयंसोता।

वदहवं ॥छ॥ कुंथुस्स णं अरहउ । जाव प्पहीणस्स । एग
चउभागपलिउवमे विइक्कंते । पंचसट्ठिं च सयसह
स्सा सेसं जहा मल्लिस्स ॥छ॥ संतिस्स
णं अरहउ जाव प्पहीणस्स । एगे चउभा
गऊणे । पलिउवमे विइक्कंते पन्नट्ठिं
च सयसहस्सा । सेसं जहा मल्लिस्स ॥छ॥ धम्मस्स णं
अरहउ जाव प्पहीणस्स । तिन्नि सागरोवमाइं । वि

७३

इक्कंताइं । पन्नट्ठिं च । सेसं जहा मल्लिस्स ॥छ॥ अणंतस्स णं अरहउ जाव प्पहीणस्स
सत्त सागरोवमाइं । विइक्कंताइं । पन्नट्ठिं च । सेसं जहा मल्लिस्स ॥छ॥ विमलस्स णं अ
रहउ जाव प्पहीणस्स । सोलस सागरोवमाइं विइक्कंताइं । पन्नट्ठिं च ।
सेसं जहा मल्लिस्स ॥छ॥ वासुपुज्जस्स णं अरहउ जाव प्पहीणस्स । बा
यालीसं सागरोवमाइं । विइक्कंताइं । पन्नट्ठिं च । सेसं जहा मल्लिस्स ॥छ
॥ सिज्जंसस्स णं अरहउ । जाव प्पहीणस्स । एगे सागरोवमसए विइक्कंते । पन्नट्ठिं
च । सेसं जहा मल्लिस्स ॥छ॥ सीयलस्स णं अरहउ जाव प्पहीणस्स । एगा सागरो

ASIATIC SOCIETY

वमकोडी। तिवासअद्धनवमासाहियबायालीसवाससहस्सेहिं ऊणिया विइ
क्कंता। एयंमि समणे महावीरे निव्वुए। तओ वि य णं परं नव वाससया विइक्कंताइं। दस
मस्स य वाससयस्स अयं असी इमे संवच्छरे काले गच्छइ॥४॥ सुविहि
स्स णं अरहओ पुप्फदंतस्स ज ाव प्पहीणस्स। दससागरोवमकोडी
उ। विइक्कंताउ नविस्सइ। सेसं। जहा सीयलस्स। तं चिमं। तिवासअद्ध
नवमासाहिया। बायालीससहस्सेहिं। ऊणिआउ। विइक्कंताउ। इच्चाइ॥५॥ चंद
प्पहस्स णं अरहओ जाव प्पहीणस्स। एगं सागरोवमकोडिसयं विइक्कंतं। सेसं

जहा सीअलस्स। तिवासअद्धनवमासाहिय। बायालीससहस्सेहिं। ऊणमिच्चाइ॥६॥
सुपासस्स णं अरहओ जाव प्पहीणस्स। एगं सागरोवमकोडीसहस्सं विइक्कंतं। से
सं जहा सीअलस्स। तं चिमं। तिवास। अद्धनवमासाहियबायालीससह
स्सेहिं। ऊणिया विइक्कंता। इच्चा। इ॥७॥ पउमप्पहस्स णं जाव प्पहीण
स्स। दससागरोवमकोडिसहस्स। विइक्कंता। तिवासअद्धनवमासाहि
यबायालीससहस्सेहिं। इच्चाइयं। सेसं जहा सीयलस्स॥८॥ सुमइस्स णं अरह
ओ जाव प्पहीणस्स। एगं सागरोवमकोडीसयसहस्सं विइक्कंतं। सेसं जहा सी॥

DR. BHAU DAJI MEMORIAL
ASIATIC SOCIETY OF MUMBAI

अलस्स। तिवासअद्धनवमासाहिया। बायालीससहस्सेहिं। इच्चाइयं॥ब॥ अभिनंद
णस्सणंअरहओजावपहीणस्स। दससागरोवमकोडिसयसहस्सा। विइक्कंता
सेसंजहासीयलस्स। तिवासअ द्धनवमासाहिया। बायालीससह
स्सेहिं। इच्चाइयं॥ब॥ संभवस्स॥ णंअरहओजावपहीणस्स। तीसंसा
गरोवमकोडिसयसहस्सावि। इक्कंता। सेसंजहासीयलस्स। ति
वासअद्धनवमासाहिया। बायालीसवाससहस्सेहिं। इच्चाइयं॥ब॥ अजियस्स
णंअरहओजावपहीणस्स। पन्नासंसागरोवमकोडिसयसहस्साविइक्कंता। से

३५

संजहासीअलस्स। तिवासअद्धनवमासाहिया। बायालीसवाससहस्सेहिं। इच्चा
इयं॥ठ॥ तेणंकालेणं। तेणंसमएणं। उसभेणंअरहाकोसलिए। चउउत्तरासाढ
अभीइपंचमेहोत्था॥ तंजहा॥ उ त्तरासाढाहिंचुए। चइत्तागब्भंवक्कंते।
जावअभीइणापरिनिव्वुए॥ब॥ ते णंकालेणं। तेणंसमएणं। उसभेअ
रहाकोसलिए। जेसेगिम्हाणंच उत्थेमासे। सत्तमेपक्खे। आसाढब
हुले। तस्सणंआसाढबहुलस्स। चउत्थीपक्खेणं। सव्वट्ठसिद्धाओमहाविमाणाओ॥
तित्तीसंसागरोवमट्ठिईयाओ। अणंतरंचयंचइत्ता। इहेवजंबुद्दीवेदीवे। भारहे

वासे। इक्खागभूमीए। नाभिस्स कुलगरस्स [illegible] देवीए। भारिआए। पुव्वरत्तावरत्त
कालसमयंसि। आहारवक्कंतीए। जाव गब्भत्ताए वक्कंते। उसभे अरहा कोसलि
ए। तिन्नाणोवगए आवि हुत्था॥ तं प॥ चइस्सामि त्ति जाणइ। जाव सुमिणे
पासइ॥ तं॥ गयवसहगाहा। सव्वं तहेव नवरं। पढमं उसभं मुहेणं। अइं
तं पासइ। सेसाउ गयं। नाभिस्स। कुलगरस्स वागरइ। सुमिणपाढगा न
त्थि। नाभी कुलगरो वागरेइ। तेणं कालेणं। तेणं समएणं। उसभेणं अरहा को
सलिए। जे से गिम्हाणं। पढमे मासे। पढमे पक्खे। चित्तबहुले। तस्सणं चित्तबहुल

स्स। अट्ठमीपक्खेणं। नवण्हं मासाणं। बहुपडिपुन्नाणं। अद्धट्ठमाणं राइंदियाणं। जा
व आसाढाहिं नक्खत्तेणं। जोगमुवागएणं। आरोग्गा आरोग्गं दारयं पयाया। तं चे
सव्वं जाव देवा देवीओ अ वसुहा रवासं वासिंसु। सेसं तहेव चारगसो
हणं। माणुम्माणवड्ढणं। उस्सुक्क माइयं। ठिइवडियजूयवज्जं सव्वं भ
णियव्वं। उसभेणं अरहा कोसलिए। कासवगुत्तेणं। तस्सणं
पंच नामधिज्जा एवमाहिज्जंति॥ तं॥ उसभे इ वा। पढमराया इ वा। पढमभिक्खायरे
इ वा। पढमजिणे इ वा। पढमतित्थंकरे इ वा। उसभेणं अरहा कोसलिए। दक्खे।

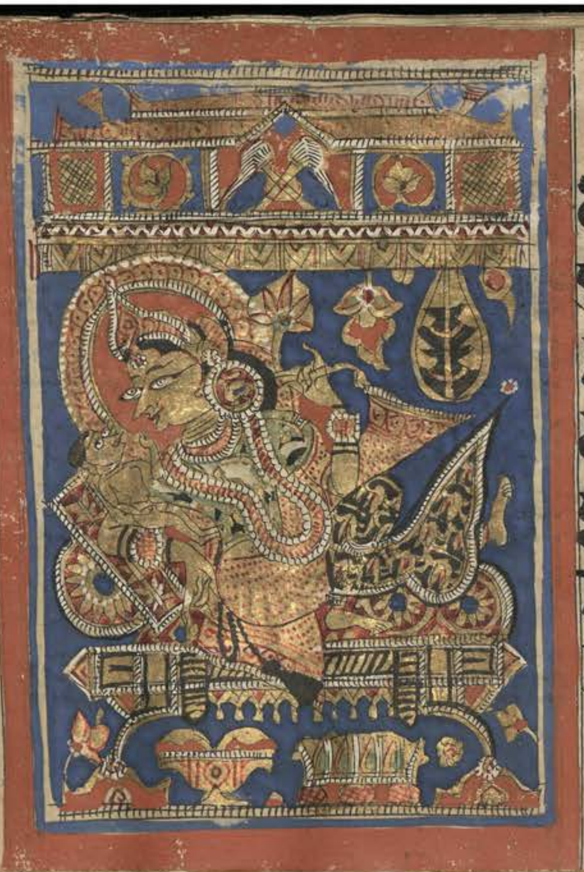

दक्खपइन्ने। पडिरूवे। अल्लीणे। भद्दए। विणीए। वीसं
पुव्वसयसहस्साइं कुमारवासमज्झावसइ। वसित्ता।
ते वट्ठिं पुव्वसयसहस्साइं। रज्जवासा
मा ज्झावसइ। तेवट्ठिं पुव्वसयसहस्सा
इं रज्जवासमज्झे वसमाणे। लेहाइया
ओ॥ गणियप्पहाणाओ। सउणरुयपज्जवसाणा
ओ॥ बावत्तरिं कलाओ। चउसट्ठिं महिलागुण

लागुणे। सिप्पसयं च कम्माणं। तिन्नि वि पयाहियाए। उ
वदिसइ। उ२त्ता। पुत्तसयं रज्जसए अभिसिंचइ। अ२त्ता
पुणरवि लोअंतिएहिं। जियक प्पिएहिं। से
संतं चेव जाव दाणं दाइयाणं प रिभाइत्ता
जे से गिम्हाणं पढमे मासे। प ढमे पक्खे
चित्तबहुले। तस्स णं चित्तबहुलस्स। अट्ठमीपक्खे
णं। दिवसस्स पच्छिमभागे। सुदंसणाए सिबियाए। स

ASIATIC SOCIETY MUMBAI

रदेवमणुआसुराए । परिसाए । समणुगम्ममाणमग्गे । जाव विणीयं रायहाणिं । मज्झं
मज्झेणं । निग्गच्छइ । नि २ त्ता । जेणेव सिद्धत्थवणे उज्जाणे । जेणेव असोगवरपाय
वे । तेणेव उवागच्छइ । उ २ त्ता । असोगवरपायवस्स अहे । जाव सय
मेव चउमुट्ठियं लोयं करेइ २ त्ता । छट्ठेणं भत्तेणं अपाणएणं । आ
साढाहिं नक्खत्तेणं । जोगमुवागएणं । उग्गाणं भोगाणं । राइन्नाणं ।
खत्तियाणं । चउहिं पुरिससहस्सेहिं सद्धिं । एगं देवदूसमादाय । मुंडे भवित्ता । अगारा
ओ अणगारियं पव्वइए । उसभे णं अरहा कोसलिए । निच्चं वोसट्ठका... चियत्तदे

हे । जाव अप्पाणं भावेमाणस्स । एक्कं वाससहस्सं विइक्कंतं । तओ णं जे से हेमंताणं च
उत्थे मासे । सत्तमे पक्खे । फग्गुणबहुले । तस्स णं फग्गुणबहुलस्स । इक्कारसीप
क्खेणं । पुव्वण्हकालसमयंसि । पुरिमतालनगरस्स । बहिया सगडमु
हंसि उज्जाणंसि । नग्गोहवरपायवस्स अहे । अट्ठमेणं भत्तेणं अपा
णएणं । आसाढाहिं नक्खत्तेणं ॥ जोगमुवागएणं । झाणंतरियाए वट्ट
माणस्स । अणंते जाव केवलवरनाणदंसणे समुप्पन्ने । उसभस्स णं अरहओ को
सलियस्स । चउरासीइ गणा चउरासीइ गणहरा हुत्था । उसभस्स णं अरहओ को

सलिअस्स। उसभसेणपामुक्खाओ। चउरासीइं समणसाहस्सीओ। उक्कोसिआ स
मणसंपया हुत्था। उसभस्स णं अरहओ कोसलिअस्स। बंभीसुंदरीपामुक्खाणं अ
ज्जिआणं तिन्नि सयसाहस्सीओ। उक्कोसिआ अज्जिआसंपया हुत्था। उ
सभस्स णं अरहओ कोसलिअ स्स। सिज्जंसपामुक्खाणं। समणोवा
सगाणं। तिन्नि सयसाहस्सीओ। पं चसहस्सा। उक्कोसिआ समणोवा
सगसंपया हुत्था। उसभस्स णं अरहओ। सुभद्दापामुक्खाणं। समणोवासिआणं
पंच सयसाहस्सीओ। चउप्पन्नं च सहस्सा। उक्कोसिआ समणोवासिआणं संप

डाक्टर भाऊदाजी इत्यस्य स्मारकम्
DR. BHAU DAJI MEMORIAL

या हुत्था। उसभस्स णं अरहओ। चत्तारि सहस्सा सत्त सया पन्नासा चउद्दसपुव्वीणं।
अजिणाणं जिणसंकासाणं। उक्कोसिआ चउद्दसपुव्विसंपया हुत्था। उसभस्स
णं अरहओ। नव सहस्सा ओहिना णीणं। उसभस्स णं अरहओ। वीस स
हस्सा केवलनाणीणं। उस भस्स णं अरहओ। वीस सहस्सा छच्च स
या वेउव्वियाणं। उसभस्स णं अरहओ। बारस सहस्सा छच्च सया पन्ना
सा विउलमईणं। अड्ढाइज्जेसु दीवेसु समुद्देसु सन्नीणं पंचिंदियाणं पज्जत्तगाणं
मणोगए भावे जाणमाणाणं पासमाणाणं। उक्कोसिआ विउलमईसंपया हु

ASIATIC SOCIETY MUMBAI

द्धा | उसभस्स णं | बारस सहस्सा छच्च सया पन्नासा वाईणं | उसभस्स णं वीसं अंतेवासि
सहस्सा सिद्धा | चत्तालीसं अज्जियासाहस्सीओ सिद्धाओ | उसभस्स णं अरहओ | बावी
स सहस्सा नव सया अणुत्त रोववाइयाणं | गइकल्लाणाणं | जाव
भद्दाणं उक्कोसिया | उसभस्स णं अरहओ | दुविहा अंतगडभूमी होत्था
ह्वा || तं० || जुगंतकडभूमीय | परि यायंतकडभूमीय | जाव असंखिज्जा
उ पुरिसजुगाउ | जुगंतकडभूमी | अंतोमुहुत्तपरियाए | अंतमकासी || तेणं का
लेणं | तेणं समएणं | उसभे अरहा कोसलिए | वीसं पुव्वसयसहस्साइं | कुमार

वासमज्झे वसित्ताणं | तेवट्ठिं पुव्वसयसहस्साइं | रज्जवासमज्झे वसित्ताणं | तेसी
इं पुव्वसयसहस्साइं | अगारवासमज्झे वसित्ताणं | एगं वाससहस्सं छउमत्थपरि
यायं पाउणित्ता | एगं पुव्वसयस हस्सं वाससहस्सूणं | केवलिपरिया
यं पाउणित्ता | पडिपुन्नं पुव्वसय सहस्सं | सामन्नपरियायं पाउणित्ता
| चउरासीइं पुव्वसयसहस्सा इं | सव्वाउयं पालइत्ता | खीणे वेयणि
ज्जे आउनामगुत्ते | इमीसे उसप्पिणीए | सुसमदूसमाए समाए बहुविइक्कं
ताए | तिहिं वासेहिं | अद्धनवमेहि य मासेहिं सेसेहिं | जे से हेमंताणं | तच्चे |

मासे । पंचमपक्खे । माहबहुले । तस्स णं माहबहुलस्स ॥ २२७ ॥ तेरसीपक्खे
णं । उप्पिं अट्ठावयसेलसिहरंसि । दसहिं अणगारसहस्सेहिं । सद्धिं । चउद्दसमे
णं भत्तेणं । अपाणएणं । अभीइ णा नक्खत्तेणं । जोगमुवागएणं । पु
व्वण्हकालसमयंसि । संपलियं कनिसन्ने । कालगए विइक्कंते । जा
व सव्वदुक्खप्पहीणे । उसभस्स णं अरहओ कोसलियस्स । कालगय
स्स । तिन्नि वासा अद्धनवमा य मासा । विइक्कंता । तओ परं । एगा सागरोवमकोडा
कोडी । तिवासअद्धनवमासाहिया बायालीसाए वाससहस्सेहिं । ऊणिया विइ

८२

क्कंता । एयंमि समए समणे भगवं महावीरे । परिनिव्वुडे । तओ वि परं नव वाससया विइ
क्कंता । दसमस्स य वाससयस्स अयं असीइमे संवच्छरे काले गच्छइ ॥ १ ॥ तेणं का
लेणं । तेणं समएणं । समणस्स भग वओ महावीरस्स । नव गणा इक्कारस
गणहरा हुत्था । से केणट्ठेणं भंते एवं वुच्चइ । समणस्स भगवओ महावी
रस्स । नव गणा इक्कारस गणहरा हु त्था । समणस्स भगवओ महावीरस्स । जे
ट्ठे इंदभूई अणगारे । गोयमसगोत्तेणं । पंच समणसयाइं वाएइ ॥ १ ॥ मज्झिमए अ
ग्गिभूई अणगारे । गोयमसगोत्तेणं । पंच समणसयाइं वाएइ ॥ २ ॥ कणीयसे वा

उभूईनामेणं। अणगारेगोयमगुत्तेणं। पंचसमण
सयाइंवाएइ॥३॥ थेरेअज्जविअत्ते। भारद्दाएगोत्ते
णं। पंचसमणसयाइंवाएइ॥४॥ थेरे अज्जसु
हम्मे। अग्गिवेसायणगुत्तेणं। पं चसम
णसयाइंवाएइ॥५॥ थेरेमंडिये। पुत्तेव
सिट्ठगोत्तेणं। अद्धुट्ठाइंसमणसयाइंवाएइ॥६॥ थे
रेमोरियपुत्ते। कासवगुत्तेणं। अद्धुट्ठाइंसमणस

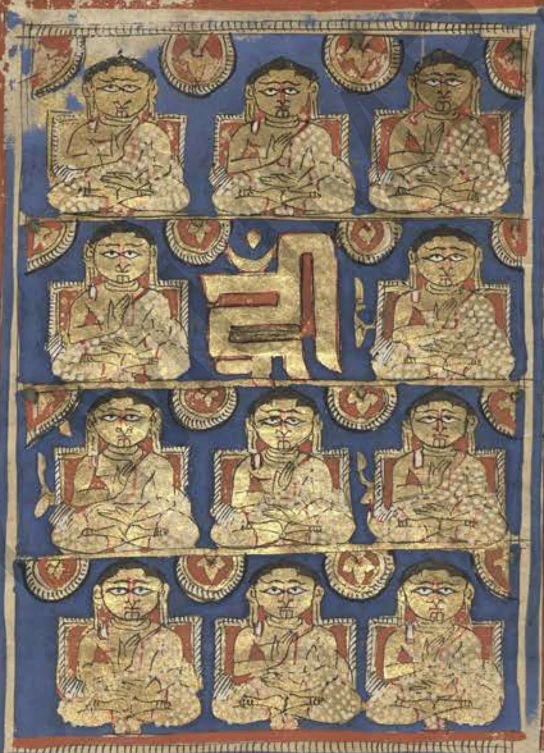

८२

याइंवाएइ॥७॥ थेरेअकंपिए। गोयमगुत्तेणं। थेरेअयलभाया। हारियायण
गोत्तेणं। तेदुन्निविथेरा। तिन्नितिन्निसमणसयाइंवाइंति॥८॥ थेरेमेयज्जे। थेरेय
पभासे। एएदुन्निविथेराकोडि न्नागोत्तेणं। तिन्निसमणसयाइंवाइं
ति॥९॥ सेतेणंअट्ठेणंअज्जोएवं वुच्चइ। समणस्सभगवओमहावीरस्स
नवगणाइक्कारसगणहराहुत्था॥ सव्वे। एएसमणस्सभगवओमहा
वीरस्स। एक्कारसगणहरा। दुवालसंगिणो। चउदसपुव्विणो। समत्तगणिपिड
गधारिणो। रायगिहेनगरे। मासिएणंभत्तेणं। अपाणएणं। कालगयाजाव।

सव्वदुक्खप्पहीणा। थेरे इंदभूई। थेरे अज्जसुहम्मे। सिद्धिं गए। महावीरे। पच्छा दुन्नि
वि थेरा परिनिव्वुआ। जे इमे अज्जत्ताए समणा निग्गंथा विहरंति। एए णं सव्वे अ
ज्जसुहम्मस्स। अणगारस्स आव च्चिज्जा। अवसेसा निरवच्चा वोच्छिन्ना।
॥२॥ समणे भगवं महावीरे कासवगोत्ते णं। समणस्स भगवओ
महावीरस्स। कासवगोत्तस्स। अज्जसुहम्मे थेरे अंतेवासी। अग्गि
वेसायणगुत्ते। थेरस्स णं अज्जसुहम्मस्स। अग्गिवेसायणगुत्तस्स। अज्जजंबू
नाम थेरे अंतेवासी। कासवगुत्ते। थेरस्स णं अज्जजंबूनामस्स। कासवगोत्तस्स

अज्जप्पभवे थेरे अंतेवासी। कच्चायणसगुत्ते। थेरस्स णं अज्जप्पभवस्स। कच्चायणस
गुत्तस्स। अज्जसिज्जंभवे थेरे अंतेवासी। मणगपिआ वच्छसगुत्ते। थेरस्स णं अज्जसि
ज्जंभवस्स। मणगपिउणो वच्छस गुत्तस्स। अज्जजसभद्दे थेरे अंतेवा
सी तुंगियायणसगुत्ते॥३॥ सं खित्तवायणाए। अज्जजसभद्दाओ अ
ग्गओ। थेरावली भणिया॥ तंज हा॥ अज्जजसभद्दस्स। तुंगियायण
सगुत्तस्स। अंतेवासी दुवे थेरा। थेरे अज्जसंभूइविजए। माढरगुत्ते। अज्जभद्द
बाहू। पाईणसगुत्ते। थेरस्स णं अज्जसंभूइविजयस्स। माढरसगुत्तस्स। अंते

वासी। थेरे अज्ज थूलभद्दे। गोयमसगुत्ते। गोयमस थेरस्स णं अज्ज थूलभद्दस्स।
गोयमसगुत्तस्स। अंतेवासी। दुवे थेरा। थेरे अज्ज महागिरी। एलावच्चसगुत्ते। थे
रे अज्ज सुहत्थी। वासिट्ठसगुत्ते थेरस्स णं अज्ज सुहत्थिस्स। वासिट्ठस
सगुत्तस्स। अंतेवासी। दुवे थेरा सुट्ठियसुप्पडिबुद्धा। कोडियकाकं
दगा। वग्घावच्चसगुत्ता। थेरा णं सुट्ठियसुप्पडिबुद्धाणं। कोडियका
कंदगाणं। वग्घावच्चसगुत्ताणं। अंतेवासी। थेरे अज्ज इंददिन्ने। कासिवगुत्ते
थेरस्स णं अज्ज इंददिन्नस्स। कासिवगोत्तस्स। अंतेवासी। अज्जदिन्ने। गोयमस

Dr. BHAU DAJI MEMORIAL
डाक्टर भाऊदाजी स्मारकसंग्रह

गुत्ते। थेरस्स णं अज्जदिन्नस्स। गोयमसगुत्तस्स। अंते
वासी। थेरे अज्जसीहगिरी। जाईस्सरे। कोसियगुत्ते
थेरस्स णं अज्जसीहगिरिस्स। जा ईस्सरस्स
कोसियगुत्तस्स। अंतेवासी। थे रे अज्जव
इरे। गोयमसगुत्ते। थेरस्स णं अ ज्जवइर
स्स। गोयमसगुत्तस्स। अंतेवासी। चत्तारि थेरा। थेरे
अज्जनाइले। थेरे अज्जपोमिले। थेरे अज्जजयंते:

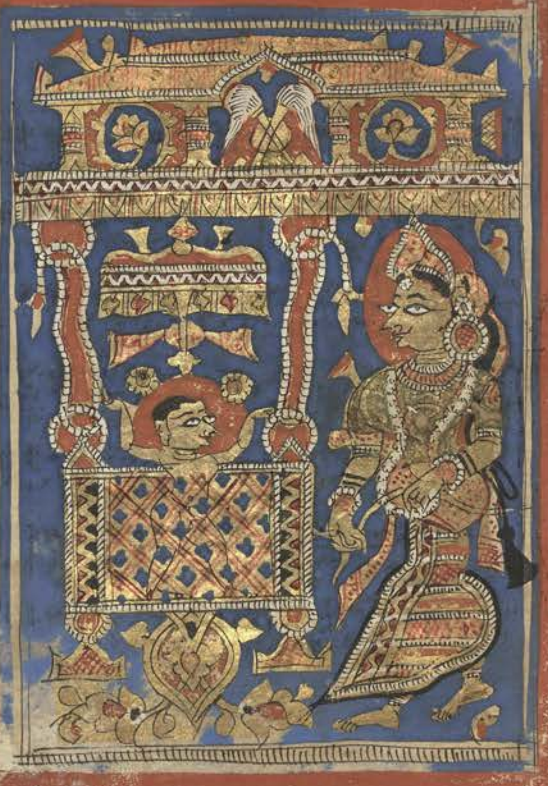

ASIATIC SOCIETY MUMBAI

ता। थेरे अज्जतावसे। थेराओ अज्जनाइलाओ। अज्जनाइली साहा निग्गया। थेराओ अज्ज
पोमिलाओ अज्जपोमिली साहा निग्गया। थेराओ अज्जजयंताओ। अज्जजयंते
ती साहा निग्गया। थेराओ अज्जत्ता। जयंताओ। अज्जजयंती साहा निग्ग
या। थेराओ अज्जतावसाओ अज्जतावसी साहा निग्गया। वा। विहरंता
समणाणं अज्जजसभद्दाओ। प रओ थेरावली एवं पलोइज्जइ। थेरस्स
णं अज्जजसभद्दस्स तुंगियायणसगोत्तस्स। इमे दो थेरा अंतेवासी। अहावच्चा
अभिन्नाया हुत्था॥ तं॥ थेरे अज्जभद्दबाहू पाईणसगोत्ते। थेरे अज्जसंभूयविज

ए माढरसगोत्ते। थेरस्स णं अज्जभद्दबाहुस्स। पाईण
सगोत्तस्स। इमे चत्तारि थेरा अंतेवासी। अहावच्चा अभि
न्नाया हुत्था। थेरे गोदासे। थेरे अग्गिद
त्ते। थेरे जन्नदत्ते। थेरे सोमदत्ते कासव
गोत्तेणं। थेरेहिंतो गोदासेहिंतो त्ता। का
सवगोत्तेहिंतो। इत्थ णं गोदासगणे नामं गणे निग्ग
ए। तस्स णं इमाओ चत्तारि साहाओ। निग्गयाओ एवमाहिज्जंति

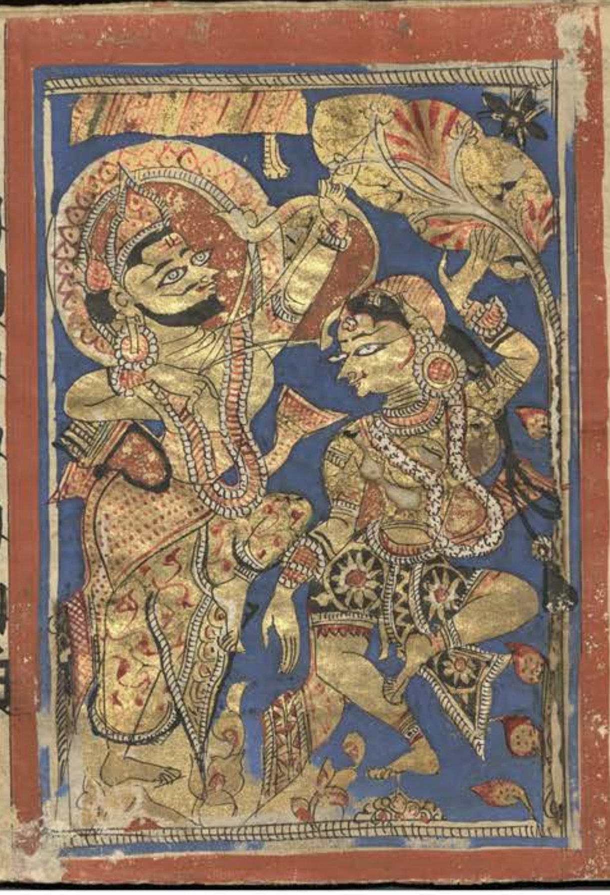

ASIATIC SOCIETY MUMBAI

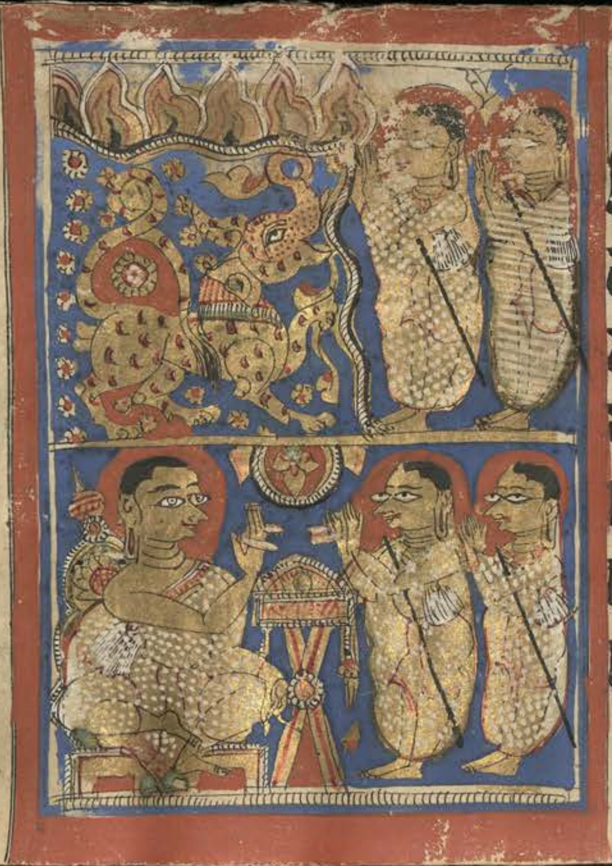

ति ॥ तं ॥ तामलित्तिया । कोडीवरिसिया । पुंडवद्धणिय
दासीखब्बडिया । थेरस्स णं अज्जसंभूइविजयस्स मा
ढर सगुत्तस्स । इमे दुवालस थेरा अंतेवा
सी अहावच्चा अभिन्नाया होत्था । तं नंद
णभद्दे १ उवनंदभद्दे २ तीसभद्दे ३ जसभ
द्दे ४ थेरे य सुमणभद्दे ५ मणिभद्दे ६ पुन्नभद्दे य ७ ॥
थेरे य थूलभद्दे ८ उज्जुमई ९ जंबुनामधिज्जे य १० ॥ थे

८६

रे य दीहभद्दे ११ थेरे तह पंडुभद्दे य १२ ॥ थेरस्स णं अज्जसंभूयविजयस्स । माढरस
गोत्तस्स । इमाओ सत्त अंतेवासिणीओ । अहावच्चाओ अभिन्नायाओ होत्था ॥ तं ॥ जक्
खा य जक्खदिन्ना । भूया तह चेव भूयदिन्ना य । सेणा वेणा रेणा भ
गिणीओ थूलभद्दस्स ॥ २ ॥ थेरस्स णं अज्जथूलभद्दस्स । गोयमसगुत्तस्स
इमे दो थेरा अंतेवासी । अहावच्चा अभिन्नाया होत्था ॥ तं जहा ॥ थेरे
अज्जमहागिरी । एलावच्चसगुत्ते । थेरे अज्जसुहत्थी । वासिट्ठसगोत्ते । थेरस्स णं
अज्जमहागिरिस्स । एलावच्चसगुत्तस्स । इमे अट्ठ थेरा अंतेवासी । अहावच्चा अभि

ASIATIC SOCIETY MUMBAI

न्नाया हुत्था ॥ तं ॥ थेरे उत्तरे । थेरे बलिस्सहे । थेरे धणड्ढे । थेरे सिरिड्ढे । थेरे कोडिन्ने ।
नागे । नागमित्ते । थेरे छलुए । रोहगुत्ते । नामा कोसियगुत्तेणं । थेरेहिं तो छलुएहिंतो । रोह
गुत्तेहिंतो । कोसियगुत्तेहिंतो । तत्थणं तेरासिआ निग्गया । थेरेहिंतो ।
णं उत्तरबलिस्सहेहिंतो । तत्थणं उत्तरबलिस्सहगणे नामं गणे निग्ग
ए । तस्सणं इमाओ चत्तारि साहाओ एवमाहिज्जंति ॥ तं ॥ कोसंबिया । सो
त्तित्तिआ । कोडंबाणी । चंदनागरी । थेरस्सणं अज्जसुहत्थिस्स । वासिट्ठसगुत्तस्स ।
इमे दुवालस थेरा अंतेवासी अभिन्नाया हुत्था ॥ तं ॥ थेरे अज्जरोहणे १ भद्दज

से २ मेहे ३ गणी य कामिड्ढी ४ सुट्ठिए ५ सुप्पडिबद्धे ६ रक्खिए ७ तह रोहगुत्ते य ८ ॥ १ ॥
इसिगुत्ते ९ सिरिगुत्ते १० गणी य बंभे ११ गणी य तह सोमे १२ दस दो य गणहरा खलु
ए ए सीसा सुहत्थिस्स ॥ २ ॥ थेरेहिंतो णं अज्जरोहणेहिंतो । कासवगु
त्तेहिंतो । तत्थणं उद्देहगणे नामं गणे निग्गए । तस्स इमाओ चत्तारि
साहाओ निग्गयाओ । छच्च कुलाइं एवमाहिज्जंति । से किं तं साहाओ २ ए
वमाहिज्जंति २ ॥ तं ॥ उदुंबरिज्जिआ । मासपूरिआ । मइपत्तिआ । सुवण्णपत्तिआ । से
तं साहाओ । से किं तं कुलाइं २ एवमाहिज्जंति ॥ तं ॥ पढमं च नागभूयं । बीअं पुण सोम

यं होइ। अह उल्लगच्छ तइयं। चउत्थयं हत्थलिज्जं तु॥१॥ पंचमगं नंदिज्जं। छट्ठं पुण
पारिहासयं होइ। उद्देहगणस्सेए। छच्च कुला हुंति नायव्वा॥२॥ थेरेहिंतो णं सिरि
गुत्तेहिंतो। हारियसगुत्तेहिंतो। एत्थ णं चारणगणे नामं गणे निग्ग
ए। तस्स णं इमाओ चत्तारि साहाओ। निग्गयाओ। सत्त य कुलाइं एवमाहि
ज्जंति। से किं तं साहाओ २ एवमा॥ हिज्जंति॥ तं॥ हारियमालागारी। संक
ासिआ। गवेधुआ। वज्जनागरी। से तं साहाओ। से किं तं कुलाइं २ एवमाहिज्जंति। पढ
मित्थ वत्थलिज्जं। बीअं पुण पीइधम्मगं होइ। तइअं पुण हालिज्जं चउत्थयं पूसमित्ते

ज्जं॥१॥ पंचमगं मालिज्जं। छट्ठं पुण अज्जवेडयं होइ। सत्तमगं कण्हसहं। सत्त कुला चारणग
णस्स॥२॥ थेरेहिंतो भद्दजसेहिंतो। भारद्दायसगुत्तेहिंतो। एत्थ णं उडुवाडियगण
नामं गणे निग्गए। तस्स णं इमाओ चत्तारि साहाओ। तिन्नि कुलाइं एवमाहि
ज्जंति। से किं तं साहाओ २ एवमा॥ हिज्जंति॥ तं॥ चंपिज्जिआ। भद्दिज्जि
आ। काकंदिआ। मेहलिज्जिआ। से तं साहाओ। से किं तं कुलाइं २ एवमा
हिज्जंति २ भद्दजसियं तह भद्दगुत्तियं तइअं च होइ जसभद्दं। एयाइं उडुवाडियगण
स्स हुंति तिन्नेव य कुलाइं २ थेरेहिंतो णं कामिड्ढीहिंतो णं। कुंडलसगुत्तेहिंतो

ड्ढीणं वेसवाडियगणे नामं गणे निग्गए। तस्स णं इमाओ चत्तारि साहाओ। चत्तारि कु-
लाइं एवमाहिज्जंति। से किं तं साहाओ? २ एवमाहिज्जंति॥ तं॥ सावत्थिआ। रज्जपालिअ-
अंतरिज्जिआ। खेमलिज्जिआ। से तं साहाओ। से किं तं कुलाइं? २ एवमाहि-
ज्जंति॥ तं॥ गणियं मेहियं कामिड्ढियं च। तह होइ इंदपुरगं च। एआइं वे-
सवाडियगणस्स हुंति ति तिन्निवद्ध कुलाइं। थेरेहिंतो णं इसिगुत्तेहिं-
तो काकंदिएहिंतो। वासिट्ठसगुत्तेहिंतो। इत्थ णं माणवगणे नामं गणे निग्गए॥
तस्स णं इमाओ चत्तारि साहाओ। तिन्नि य कुलाइं एवमाहिज्जंति। से किं तं साहाओ? २ एवमा-

हिज्जंति। कासवज्जिया। गोयमज्जिया। वासिट्ठिआ। सोरट्ठिआ। से तं साहाओ। से
किं तं कुलाइं? एवमाहिज्जंति॥ तं॥ इसिगुत्तियत्थ पढमं। बीअं इसिदत्तियं मुणेयव्वं।
तइअं च अभिजसंतं तिन्नि कुला। माणवगणस्स॥ २॥ थेरेहिंतो सुट्ठिय-
सुप्पडिबुद्धेहिंतो। कोडियकाकंदएहिंतो। वग्घावच्चसगुत्तेहिंतो। इ-
त्थ णं कोडियगणे नामं गणे निग्गए। तस्स णं इमाओ चत्तारि साहाओ।
चत्तारि कुलाइं एवमाहिज्जंति। से किं तं साहाओ? एवमाहिज्जंति॥ तं॥ उच्चानागरि
विज्जाहरी य वइरी य मज्झिमिल्ला य। कोडियगणस्स एआ हवंति चत्तारि साहाओ

Dr. BHAU DAJI MEMORIAL
डाक्टर भाऊ दाजी स्मारक
ASIATIC SOCIETY OF MUMBAI

से किं तं कुलाइं। एवमाहिज्जंति २ पढमित्थ वंभलिज्जं बीयं नामेण वत्थलिज्जं। तइअं पु
ण वाणिज्जं। चउत्थयं पण्हवाहणयं ॥१॥ थेराणं सुट्ठियसुप्पडिबुद्धाणं। कोडियकाकं
दगाणं। वग्घावच्चसगुत्ताणं। इमे पंच थेरा अंतेवासी। अहावच्चा अभि
न्नाया हुत्था॥ तं॥ थेरे अज्जइंददिन्ने पियगंथे। थेरे विज्जाहरगोवाले।
कासवगुत्तेणं। थेरे इसिदत्ते थेरे अरिहदत्ते। थेरेहिंतो णं पियगंथे
हिंतो। इत्थ णं मज्झिमा साहा निग्गया। थेरेहिंतो णं विज्जाहरगोवालेहिंतो। तत्थ
णं विज्जाहरी साहा निग्गया। थेरस्स णं अज्जइंददिन्नस्स। कासवगुत्तस्स। अज्जदि
न्ने थेरे अंतेवासी। गोयमसगुत्ते। थेरस्स णं अज्जदिन्नस्स। गोयमसगुत्तस्स। इमे दो
थेरा अंतेवासी। अहावच्चा अभिन्नाया हुत्था॥ तं॥ थेरे अज्जसंतिसेणिए। माढरस
गुत्ते। थेरे अज्जसीहगिरी। जाइस्सरे। कोसियगुत्ते। थेरेहिंतो णं
अज्जसंतिसेणिएहिंतो णं। माढरसगुत्तेहिंतो। इत्थ णं उच्चानागरी
साहा निग्गया। थेरस्स णं अज्जसंतिसेणियस्स। माढरसगुत्तस्स। च
त्तारि थेरा अंतेवासी अहावच्चा अभिन्नाया हुत्था॥ तं॥ २०० ॥ थेरे अज्जसे
णिए। थेरे अज्जतावसे। अज्जकुबेरे। थेरे अज्जइसिपालिए। थेरेहिंतो णं अज्ज

रसेणियहिंतो । इत्थ णं अज्जसेणिया साहा निग्गया । थेरेहिंतो णं अज्जतावसे
हिंतो इत्थ णं अज्जतावसी साहा निग्गया । थेरेहिंतो णं अज्जकुबेरेहिंतो । इत्थ
णं अज्जकुबेरा साहा निग्गया । थेरेहिंतो णं अज्जइसिपालिएहिंतो
इत्थ णं अज्जइसिपालिया साहा ॥ निग्गया । थेरस्स णं अज्जसीहगिरिस्स
जाईसरस्स । कोसियगुत्तस्स । इमे चत्तारि थेरा अंतेवासी । अहावच्चा
अभिन्नाया होत्था ॥ तं ॥ थेरे धणगिरी । थेरे अज्जवइरे । थेरे अज्जवइरसमिए । थे
रे अज्जअरिहदिन्ने । थेरेहिंतो णं अज्जसमिएहिंतो । गोयमसमिएहिंतो । इत्थ णं

[illegible]

१०२

बंभद्दीआ साहा निग्गया । थेरेहिंतो णं अज्जवइरेहिंतो । गोयमसगुत्तेहिंतो इत्थ णं अ
ज्जवइरा साहा निग्गया । थेरस्स णं अज्जवइरस्स । गोयमसगुत्तस्स । इमे तिन्नि थेरा
अंतेवासी । अहावच्चा अभिन्नाया होत्था ॥ तं ॥ थेरे अज्जवइरसेणिए ।
थेरे अज्जपउमे । थेरे अज्जरहे । थेरेहिंतो णं अज्जवइरसेणिएहिं
तो । इत्थ णं अज्जनाइला साहा निग्गया । थेरेहिंतो णं अज्जपउमेहिंतो इ
त्थ णं अज्जपउमा साहा निग्गया । थेरेहिंतो णं अज्जरहेहिंतो । इत्थ णं अज्जजयंती
साहा निग्गया । थेरस्स णं अज्जरहस्स । वच्छसगुत्तस्स । अज्जपूसगिरी थेरे अंते ।

वासी ।कासिवगुत्ते ।थेरस्स णं अज्जइसि[illegible]स्स ।कासिवगुत्तस्स अज्जफग्गुमित्ते
थेरे अंतेवासी ।गोयमसगुत्ते ।वंदामि फग्गुमित्तं च गोयमं धणगिरिं च वासिट्ठं ।कु
च्छं सिवभूइं पि य कोसिअदोज्जिं तकण्हे ॥१॥ ते वंदिऊण सिरसा भद्दं
वंदामि कासवगोत्तं ।णक्खं कासवगोत्तं ।रक्खं पि य कासवं वंदे ॥२॥ व
ंदामि अज्जनागं च ।गोयमं जेहिलं च वासिट्ठं ।विण्हुं माढरगोत्तं ।का
लगमवि गोयमं वंदे ॥३॥ गोयमगुत्तकुमारं संपलियं तह य भद्दयं वंदे ।थेरं च अज्जवु
ड्ढं गोयमगुत्तं नमंसामि ॥४॥ तं वंदिऊण सिरसा थिरसत्तचरित्तनाणसंपन्नं

थेरस्स णं अज्जफग्गुमित्तस्स गोयमसगोत्तस्स ।अज्जधणगिरी थेरे अंते
×थेर× वासी ।वासिट्ठसगोत्ते ।थेरस्स णं अज्जधणगिरिस्स ।वासिट्ठसगोत्तस्स ।अ
ज्जसिवभूई अंतेवासी ।कुच्छस । गोत्ते ।थेरस्स णं अज्जसिवभूइस्स
कुच्छसगोत्तस्स ।अज्जभद्दे थेरे अंतेवासी ।कासवगुत्ते ।थेरस्स णं
अज्जभद्दस्स ।कासवगोत्तस्स ।अज्जनक्खत्ते थेरे अंतेवासी कास
वगोत्ते ।थेरस्स णं अज्जनक्खत्तस्स ।कासवगोत्तस्स ।अज्जरक्खे थेरे अंतेवासी २
कासवगोत्ते ।थेरस्स णं अज्जरक्खस्स ।कासवगोत्तस्स ।अज्जनागे थेरे अं

तेवासी गोयमसगोत्ते । थेरस्स णं अज्जसंभूयस्स गोयमसगोत्तस्स । अज्जजे
हिलथेरे अंतेवासी वासिट्ठसगोत्ते । थेरस्स णं अज्जजेहिलस्स वासिट्ठसगो
त्तस्स । अज्जविण्हू थेरे अंतेवासी माढरसगोत्ते । थेरस्स णं अज्जवि
ण्हुस्स । माढरसगोत्तस्स । अज्ज कालए थेरे अंतेवासी । गोयमस
गोत्ते । थेरस्स णं अज्जकालग स्स । गोयमसगोत्तस्स । इमे दुवे थे
रा अंतेवासी । गोयमसगुत्ता । थेरे अज्जसंपलिए । थेरे अज्जभद्दे । एएसिं दु
ण्हवि थेराणं । गोयमसगोत्ताणं । अज्जवुड्ढे थेरे अंतेवासी । गोयमसगोत्ते ।

द्वितीय
९२

सवीसइराए मासे विइक्कंते । वासावासं पज्जोसविंति । जहा णं गणहरा सवीसइराए मासे
विइक्कंते । वासावासं पज्जोसविंति । तहा णं गणहरसीसा वि वासावासं पज्जोसविंति ।
जहा णं गणहरसीसा वासावासं प ज्जोसविंति । तहा णं थेरा वि वासावासं प
ज्जोसविंति । जहा णं थेरा वासाणं जाव पज्जोसविंति । तहा णं जे इमे अज्ज
त्ताए समणा निग्गंथा विहरंति । एए वि अ णं वासाणं जाव पज्जोसविंति । तहा
णं जे इमे अज्जत्ताए समणा निग्गंथा । वासाणं सवीसइराए मासे विइक्कंते । वासा
वासं पज्जोसवेंति । तहा णं अम्हं पि आयरिया उवज्झाया । वासाणं जाव पज्जोसविंति

ज्झायाणं अम्हं पि आयरिया उवज्झाया वासाणं जाव पज्जोसविंति। तहा णं अम्हे वि वासा
णं सवीसइराए मासे विइक्कंते वासावासं पज्जोसवेमो। अंतरा वि य से कप्पइ।
पज्जोसवित्तए। नो से कप्पइ तं॥ रयणिं उवायणावित्तए। वासावासं पज्जो
सवियाणं कप्पइ। निग्गंथाण वा निग्गंथीण वा। सव्वओ समंता सकोसं जो
यणं उग्गहं ओगिण्हित्ताणं चिट्ठिउं। अहालंदमवि उग्गहे। वासावासं प
ज्जोसवियाणं कप्पइ। निग्गंथाण वा। निग्गंथीण वा। सव्वओ समंता सकोसं जोय
णं। गंतुं पडिनियत्तए। जत्थ नई निच्चोदगा। निच्चसंदणा। नो से कप्पइ। सव्वओ समंता

साकोसं जोयणं। भिक्खायरियाए गंतुं पडिनियत्तए। एरवई कुणालाए। जत्थ चक्किया
सिया। एगं पायं जले किच्चा। एगं पायं थले किच्चा। एवं चक्किया। एवं से कप्पइ।
सव्वओ समंतं सकोसं जोयणं। गं तुं पडिनियत्तए। एवं नो चक्किया। एवं से नो
कप्पइ। सव्वओ समंता सकोसं जोयणं। गंतुं पडिनियत्तए। वासावा
सं पज्जोसवियाणं। अत्थेगइयाणं एवं वुत्तपुव्वं भवइ। दावे भंते। एवं से क
प्पइ। दावित्तए। नो से कप्पइ पडिगाहित्तए। वासावासं पज्जोसवियाणं। अत्थेगइ
याणं। एवं वुत्तपुव्वं भवइ। पडिगाहेहि भंते। एवं से कप्पइ पडिगाहित्तए। नो से क

DR. BHAU DAJI MEMORIAL
ASIATIC SOCIETY MUMBAI

प्पइ। दावित्तए। वासावासं पज्जोसवि[illegible]णं [illegible]ठाणं। एवं वुत्तपुव्वे सिया कप्पइ। दोवे
लं तं एवं पडिग्गाहित्तए। एवं से कप्पइ। दावित्तए पडिग्गाहित्तए वि। वासावासं पज्जो
सवियाणं। नो कप्पइ निग्गंथा णवा। निग्गंथीण वा। हट्ठाणं। आरोग्गा
णं। बलियसरीराणं। इमाओ नव रसविगईओ। अभिक्खणं २। आहारित्तए
। तं जहा। खीरं १ दहिं २ नवणीयं ३ सप्पिं ४ तिल्लं ५ गुडं ६ महुं ७ मज्जं ८ मंसं
९। वासावासं पज्जोसवियाणं। अत्थेगइयाणं एवं वुत्तपुव्वं भवइ। अट्ठो भंते गिला
णस्स। से य वएज्जा। अट्ठो। से य पुच्छियव्वे। केवइएणं अट्ठो गिलाणस्स। से य वए

१०५

११२

रं च संघवालियकासवगुत्तं पणिवयामि ॥५॥ वंदामि अज्जहत्थिं च। कासवं खंतिसाग
रं धीरं। गिम्हाण पढममासे। कालगयं चेव सुद्धस्स ॥६॥ वंदामि अज्जधम्मं च सुव्वयं सीलल
द्धिसंपन्नं। जस्स निक्खमणे देव छत्तं वरमुत्तमं वहइ ॥७॥ हत्थं कासवगुत्तं
धम्मं सिवसाहगं पणिवयामि। सीहं कासवगुत्तं। धम्मं पि य कासवं वंदे ॥
८ सुत्तत्थरयणभरिए। खमदममद्दव गुणेहिं संपन्ने। देवड्ढिखमासमणे
कासवगुत्ते पणिवयामि ॥९॥ तेणं कालेणं। तेणं समएणं। समणे भगवं महावी
रे। वासाणं सवीसइराए मासे विइक्कंते वासावासं पज्जोसवेइ। से केणट्ठेणं

ंतरा वि य से कप्पइ । समणे भगवं महावीरे । वासाणं सवीसइराए मासे विइक्कंते । वासावा
सं पज्जोसवेइ । जओ णं पाएणं अगारीणं । अगारीइं कडियाइं । उक्कंपियाइं । छन्नाइं लि
त्ताइं । गुत्ताइं । घट्ठाइं । मट्ठाइं । संप धूमियाइं । खाओदगाइं । खायनिद्धमण
ाइं । अप्पणो अट्ठाए । कडाइं । प रिभुत्ताइं । परिणामियाइं । भवंति । से त
णं अट्ठेणं । एवं वुच्चइ । समणे भ गवं महावीरे । वासाणं सवीसइराए मा
से विइक्कंते । वासावासं पज्जोसवेइ । जहा णं समणे भगवं महावीरे । वासाणं सवी
सइराए मासे विइक्कंते । वासावासं पज्जोसवेइ । तहा णं गणहरा वि वासाणं सवीस

थेरस्स णं अज्ज वुड्ढस्स । गोयमसगोत्तस्स । अज्ज संघपालिए थेरे अंतेवा
सी । गोयमसगोत्ते । थेरस्स णं अज्ज संघपालियस्स । गोयमसगोत्तस्स । अ
ज्जहत्थी थेरे अंतेवासी । कासव गुत्ते । थेरस्स णं अज्जहत्थिस्स ॥
कासवगोत्तस्स । अज्ज धम्मे थेरे अंतेवासी । सावयगुत्ते । थे
रस्स णं अज्ज धम्मस्स सावयगो त्तस्स । अज्ज सीहे थेरे अंतेवा
सी । कासवगोत्ते । थेरस्स णं अज्ज सीहस्स । कासवगोत्तस्स । अज्ज धम्मे थेरे
अंतेवासी । कासवगोत्ते । थेरस्स णं अज्ज धम्मस्स । कासवगोत्तस्स । अज्ज

संडिल्लाथेरस्स अंतेवासी ॥ ३ ॥ वंदामि फग्गुमित्तं गोअममं धणगिरिं च वासि
ट्ठं ॥ कुच्छं सिवभूइं पि य ॥ कोसिअ दोज्जंतकण्हे अ ॥ २ ॥ तं वंदिऊण सिरसा ॥
भद्दं वंदामि कासवसगोत्तं ॥ न। क्खं कासवगोत्तं ॥ रक्खं पि य का
सवं वंदे ॥ ३ ॥ वंदामि अज्जनागं ॥ गोअमं जेहिलं च वासिट्ठं ॥
विण्हुं माढरगोत्तं ॥ कालगमवि गोअमं वंदे ॥ ४ ॥ गोयमगोत्त
कुमारं ॥ संपलिअं तह य भद्दयं वंदे ॥ थेरं च अज्जवुड्ढं ॥ गोअमगोत्तं
नमंसामि ॥ ५ ॥ तं वंदिऊण सिरसा ॥ थिरचित्तचरित्तनाणसंपन्नमु ॥

तृतीय
९७

ज्जा एवइयाणं अट्ठो गिलाणस्स । जं से पमाणं वयइ । से पमाणओ घित्तव्वे । से य विन्ना
वेज्जा । से य विन्नवेमाणे लभिज्जा । से य पमाणपत्ते होउ । अलाहि इय वत्तव्वं सिआ
से किमाहु भंते । एवइयाणं अट्ठो गिलाणस्स । सिया णं एवं वयंतं परो वइज्जा
। पडिगाहेहिं अज्जो पच्छा तुमं भो । क्खसि वा । पाहिसि वा । एवं से कप्पइ प
डिगाहित्तए । नो से कप्पइ गिलाणनीसाए पडिगाहित्तए । वासावासं
पज्जोसविआणं । अत्थि णं थेराणं । तहप्पगाराइं । कुलाइं । कडाइं । पत्तिआइं । थिज्जा
इं । वेसासिआइं । संमयाइं । बहुमयाइं । अणुमयाइं । भवंति तत्थ नो कप्पइ अदक्खु व

इत्तए | अत्थि ते आउसो इमं वा | से किमाहु भंते | सड्ढी गिही गिण्हइ वा | तेणियं पि कुज्जा | वा
सावासं पज्जोसवियस्स | निच्चभत्तियस्स भिक्खुस्स | कप्पइ एगं गोयरकालं | गाहावइकु
लं | भत्ताए वा | पाणाए वा | निक्खमि त्तए वा | पविसित्तए वा | अन्नत्थ आयरिय
वेयावच्चेण वा | एवं उवज्झाय वे | तवस्सिवे | गिलाणवे | खुड्डएण वा
खुड्डिआए वा | अवंजणजाएण || ण वा | वासावासं पज्जोसवियस्स | च
उत्थभत्तिअस्स भिक्खुस्स | अयं एवइए विसेसे | जं से पाओ निक्खम्म पुव्वामेव विय
डगं भुच्चा पिच्चा पडिग्गहगं संलिहिअ संपमज्जिअ से य संथरिज्जा | कप्पइ से तद्दिवस ९६

सं तेणेव भत्तट्ठेणं पज्जोसवित्तए | से य नो संथरिज्जा एवं से कप्पइ | दोच्चंपि गाहावइ
कुलं | भत्ताए वा | पाणाए वा | निक्खमित्तए वा | पविसित्तए वा | वासावासं पज्ज | छट्ठभत्तिअ
स्स भिक्खुस्स कप्पंति | दो गोयर काला | गाहावइकुलं | भत्ताए वा | पा
णाए वा | निक्खमित्तए वा | पविसित्त ए वा | वासावासं पज्ज | अट्ठमभत्तिअस्स
भिक्खुस्स | कप्पंति | तओ गोयर काला | गाहावइकुलं | भत्ताए वा | पा
णाए वा | निक्खमित्तए वा | पविसित्तए वा | वासावासं प | विगिट्ठभत्तिअस्स भिक्खुस्स |
कप्पंति सव्वे वि गोयरकाला | गाहावइकुलं | भत्ताए वा | पाणाए वा | निक्खमित्तए वा

पविसित्तए वा । वासावासं पज्जोसवियाणं । नि[illegible]भत्तियस्स भिक्खुस्स । कप्पंति । सव्वाइं
पाणगाइं पडिगाहित्तए । वासावासं पज्जोसवियस्स । चउत्थभत्तियस्स भिक्खुस्स क
प्पंति । तउ पाणगाइं पडिगाहित्तए तंजहा । उस्सेइमं वा । संसेइमं वा चा
उलोदगं वा । वासावासं प । छट्ठभत्तियस्स भिक्खुस्स कप्पंति । तउ पाण
गाइं पडिगाहित्तए । तं । तिलोदगं वा । तुसोदगं वा । जवोदगं वा । वासाव
वासावासं प । अट्ठमभत्तिअस्स भिक्खुस्स कप्पंति । तउ पाणगाइं पडिगाहित्तए । तं
आयामं वा । सोवीरं वा । सुद्धवियडं वा । वासावासं पज्जो । विगिट्ठभत्तियस्स । भिक्खुस्स ।

५७

कप्पइ । एगे उसिणवियडे पडिगाहित्तए । से वि य णं असित्थे । नो वि य णं ससित्थे । वा
सावासं प । भत्तपडिआइक्खिअस्स । भिक्खुस्स कप्पइ एगे उसिणविअडे । पडि
गाहित्तए । से वि य णं असित्थे । नो चेव णं ससित्थे । से वि य णं परिपूए नो
चेव णं अपरिपूए । से वि अ णं अ परिमिए । नो चेव णं अपरिमिए । वासा
वासं प । संखादत्तियस्स । कप्पंति पंच दत्तीओ भोअणस्स । पडिगाहित्तए
पंच पाणगस्स । अहवा चत्तारि भोअणस्स । पंच पाणगस्स । अहवा पंच भोअणस्स चत्तारि पाणगा
स्स । पंच भोअणस्स । एगा दत्ती लोणासायणमित्तमवि पडिगाहिआ सिआ । क

यइसत्त[illegible] [illegible] एवमाहंसु । पा[illegible] [illegible]स्स कप्पइ । [illegible]पि गाहावइकु
लं । भत्ताए वा । पाणाए वा । निक्खमित्तए वा । पविसित्तए वा । वासावासं पज्जोसविअस्स
नो कप्पइ । निग्गंथाण वा । निग्गं थीण वा । जाव उवस्सयाओ सत्तघरंतरं ।
संखडिं संनियट्टचारिस्स इत्तए । एगे पुण एवमाहंसु । नो कप्पइ । जाव
उवस्सयाओ । परेणं संखडिं सं नियट्टचारिस्स इत्तए । एगे पुण एवमा
हंसु । नो कप्पइ । जाव उवस्सयाओ परंपरेणं संखडिं संनियट्टचारिस्स इत्तए । वा
सावासं प० । नो कप्पइ । पाणिपडिग्गहिअस्स भिक्खुस्स । कणगफुसिअमित्त

मवि वुट्ठिकायंसि । निवयमाणंसि । गाहावइकुलं । जाव पविसित्तए वा । वासावासं प
पाणिपडिग्गहिअस्स भिक्खुस्स । नो कप्पइ । अगिहंसि पिंडवायं पडिगाहित्ता । पज्जो
सवित्तए । वासावासं प० । पाणिप डिग्गहिअस्स अगिहंसि पिंडवायं प
डिगाहित्ता । पज्जोसवेमाणस्स । सहसा वुट्ठिकाए निवइज्जा । देसं भुच्चा
देसं आदाय । पाणिणा पाणिं प लिपिहित्ता उरंसि वा णं निलिज्जिज्जा ।
कक्खंसि वा णं समाहडिज्जा । अहाछन्नाणि वा । लेणाणि वा उवागच्छिज्जा । रुक्खमू
लाणि [illegible] गच्छिज्जा । जहा से पाणिंसि । [illegible] दगरए वा । दगफुसिआ वा । नो प

ASIATIC SOCIETY MUMBAI

सिट्ठावइ॥[illegible]॥ वासावासं प। पाणिपडिग्गहि[illegible]भिक्खुस्स। जं किंचि कणगफुसियमित्तं
पि निवडइ। नो से कप्पइ। भत्ताए वा। पाणाए वा। निक्खमित्तए वा। पविसित्तए वा। वासा
वासं प। पडिग्गहधारिस्स भिक्खु स्स। नो कप्पइ वग्घारियवुट्ठिकायंसि
गाहावइकुलं। भत्ताए वा। पाणाए वा। निक्खमित्तए वा। पविसित्तए वा। क
प्पइ से अप्पवुट्ठिकायंसि। संत रुत्तरस्स। गाहावइकुलं। भत्ताए वा। पा
णाए वा। निक्खमित्तए वा। पविसित्तए वा॥१२००॥ वासावासं प। निग्गंथस्स। गाहाव
इकुलं। पिंडवायपडियाए अणुपविट्ठस्स। निगिज्झिय २ वुट्ठिकाए निवइज्जा। कप्पइ

५५

स्स अहे आरामंसि वा। अहे उवस्सयंसि वा। अहे वियडगिहंसि वा। अहे रुक्खमू
लंसि वा। उवागच्छित्तए। तत्थ से पुव्वागमणेणं। पुव्वाउत्ते चाउलोदणे। पच्छाउत्ते भि
लिंगसूवे। कप्पइ से चाउलोद णे। पडिगाहित्तए। नो से कप्पइ भि
लिंगसूवे। पडिगाहित्तए। तत्थ से पुव्वागमणेणं। पुव्वाउत्ते भिलिंगसूवे।
पच्छाउत्ते चाउलोदणे। कप्पइ से भिलिंगसूवे पडिगाहित्तए। नो क
प्पइ चाउलोदणे पडिगाहित्तए। तत्थ से पुव्वागमणेणं। दो वि पुव्वाउत्ताइं। वट्टंति
कप्पंति। [illegible]दोवि पडिगाहित्तए। तत्थ से [illegible]णं। [illegible]वि पच्छाउत्ताइं। नो से।

ASIATIC SOCIETY MUMBAI

कप्पंति । दाए वि पडिगाहित्तए । जाव ... णं । पव्वावत्तए नो कप्पइ । पडिगा
हित्तए । वासावासं पज्जो । निग्गंथस्स । गाहावइकुलं । पिंडवायपडियाए । पविट्ठस्स । नि
गिज्झिय २ वुट्ठिकाए निवएज्जा ।। कप्पइ से अहे आरामंसि वा । अहे उ
वस्सयंसि वा । अहे वियडगिहंसि वा । अहे रुक्खमूलंसि वा । उवागच्छि
त्तए । नो से कप्पइ । पुव्वगहिएणं भत्तपाणेणं । वेलं उवायणावित्तए । क
प्पइ से पुव्वामेव वियडगं भुच्चा पिच्चा पडिग्गहगं संलिहिय संपमज्जिय । एकाययं
भंडगं कट्टु । सावसेसे सूरिए । जेणेव उवस्सए । तेणेव उवागच्छित्तए । नो से क

१००

प्पइ । तं रयणिं तत्थेव उवायणावित्तए । वासावासं प० । निग्गंथस्स । गाहावइकुलं । पिंडवा
यपडियाए अणुपविट्ठस्स । निगिज्झिय २ वुट्ठिकाए निवएज्जा । कप्पइ से अहे आ
रामंसि वा । अहे उवस्सयंसि वा । उवागच्छित्तए । तत्थ नो कप्पइ । एगस्स निग्ग
ंथस्स । एगाए निग्गंथीए । एगयओ चिट्ठित्तए । तत्थ नो कप्पइ । एगस्स निग्गं
थस्स । दुण्हं निग्गंथीणं । एगयओ चिट्ठित्तए । तत्थ नो कप्पइ । दुण्हं निग्गं
थाणं । एगाए निग्गंथीए । एगयओ चिट्ठित्तए । तत्थ नो कप्पइ । दोण्हं निग्गंथाणं । दो
ण्हं निग्गंथीणं । एगयओ चिट्ठित्तए । अत्थि ... नाम । खुड्डए वा । खुड्डिआ

Dr. BHAU DAJI MEMORIAL
डाक्टर भाऊ दाजी स्मारक

ASIATIC SOCIETY MUMBAI

ए वा । अन्नेसिं वा संलोए । सपडिदुवारे । ए[illegible] । एगयओ चिट्ठित्तए । वासावासं
प० । निग्गंथस्स गाहावइकुलं । पिंडवायपडियाए अणुपविट्ठस्स । निगिज्झिय २ वुट्ठि
काए निवइज्जा । कप्पइ से अहे आरामंसि वा । अहे उवस्सयंसि वा ॥ उ
वागच्छित्तए । तत्थ नो कप्पइ । एग स्स निग्गंथस्स । एगाए अगारीए । एगय
ओ चिट्ठित्तए ४ एत्थ नो । अत्थिया इत्थ । पंचमए । खुड्डए वा । खुड्डियाए वा । अ
न्नेसिं वा । संलोए । सपडिदुवारे । एवं कप्पइ । एगयओ चिट्ठिए । एवं चेव निग्गंथीए ।
अगारस्स य भाणियव्वं । वासावासं पज्जोसवियाणं । नो कप्पइ । निग्गंथाण वा नि

अपडिन्नत्ताणं अपडिन्नत्तस्स । अट्ठाए । असणं वा ४ जाव पडिगाहित्तए । से किमाहु भं
ते । इच्छा परो अपडिन्नत्तं भुंजिज्जा । इच्छा परो न भुंजिज्जा । वासावासं पज्जो० । नो
कप्पइ । निग्गंथाण वा । निग्गंथीणा वा । उदउल्लेण वा । ससिणिद्धेण वा
काएणं । असणं वा ४ आहारित्तए । से किमाहु भंते । सत्त सिणेहाय
णा । तं० । पाणी । पाणिलेहा । नहा । नहसिहा । भमुहा । अहरुट्ठा । उत्त
रुट्ठा । अह पुण एवं जाणिज्जा । विगओदए मे काए । छिन्नसिणेहे । एवं से कप्पइ । अ
सणं वा ४ आहारित्तए । वासावासं प० । इह [illegible] निग्गंथाण वा । निग्गंथीण वा । इ

ASIATIC SOCIETY MUMBAI

माइं अठ्ठसुहुमाइं। जाइं छउमत्थेणं [illegible] निग्गंथीए वा। अभिक्खणं २ जा
णियव्वाइं। पासियव्वाइं। पडिलेहियव्वाइं भवंति। पाणसुहुमं। पणगसुहुमं। बी
यसुहुमं। हरियसुहुमं। पुप्फ- सुहुमं। अंडसुहुमं। लेणसुहुमं। सि
णेहसुहुमं। से किं तं पाणसुहु- मे। पाणसुहुमे पंचविहे पन्नत्ते। तं
किण्हे। नीले। लोहिए। हालिद्दे सुक्किल्ले। अत्थि कुंथू अणुद्धरी नामं जा
ठिआ अचलमाणा। छउमत्थाणं। निग्गंथाण वा २ नो चक्खुफासं हव्वमागच्छइ जा
अठिआ चलमाणा। छउमत्थाणं। निग्गंथाण वा २ चक्खुफासं हव्वमागच्छइ। जा छ

उमत्थेणं। निग्गंथेण वा। निग्गंथीए। अभिक्खणं २ जाणियव्वा। पासियव्वा। पासिय
व्वा। पडिलेहियव्वा भवइ। से तं पाणसुहुमे २। से किं तं पणगसुहुमं। पणगसुहु
मे पंचविहे पन्नत्ते। तं। किण्हे नी- ले। लोहिए। हालिद्दे। सुक्किल्ले। अ
त्थि पणगसुहुमे। तद्दव्वसमाण- वन्ने नामं पन्नत्ते। जे निग्गंथेण।
वा २ जाव पडिलेहियव्वे भवइ- से तं पणगसुहुमे २। से किं तं बीय
सुहुमं। बीयसुहुमे पंचविहे पन्नत्ते। तं। किण्हे नीले। लोहिए। हालिद्दे। सुक्कि
ल्ले। अत्थि बी[illegible]सुहुमे। कणियासमा[illegible] नामं पन्नत्ते। [illegible] छउमत्थेणं। निग्गं

घाणा वा । कि॰ [illegible] । जाव पडिलल हिद्या वनवणा [illegible] । ते बी [illegible] सुक्कामे । से किं तं हरि-
यसुक्कामे । पंचविहे पन्नत्ते ॥ तं ॥ किण्ह जाव सुक्किल्ल । अब्भिद दरिदसुक्कामे । वुड्ढवी-
समा णव समणता मंपन्नत्ते । जेणिं ... घणा ॥ अभिक्कंता । जाणिज्जा वण-
सिद्धा वि । पडिल्ल हिद्या विनवन्ने । से तं हरियसुक्कामे । से किं तं फासस-
क्कामे । फासस्सुक्कामे अट्ठविहे पन्नत्ते ॥ तं ॥ किण्ह जाव सुक्किल्ल । आठ-
फासस्सुक्कामे । कक्कसमा णवन्नपतामंपन्नत्ते । जे बउमा विणं । निमं घणता । जाणि-
ज्जा विजाव नवण । से तं फासस्सुक्कामे ॥ से किं तं संठाणसुक्कामे । पंचविहे पन्नत्ते ॥ तं ॥

१०३

तहंसंठ । नक्कालिंदांड । पिपीलिआंड । हलिंदांड । हालाहलिंदांड । जे निमं घणा वा
जाव पडिल्ल हिद्या वि नवण । से तं संठाणसुक्कामे । से किं तं लक्खणसुक्कामे । लक्खणसुक्कामे
पंचविहे पन्नत्ते ॥ तं ॥ उप्पत्तिं गालिलरणा लिंगालिलणा । उक्कया । तालसलण । सु-
क्काविह । नामं पंचामे । जे निमं घणा वा जाणिज्जाविजाव नवण ॥
से तं लक्खणसुक्कामे ॥ से किं तं मिणाहसुक्कामे । से किं तं मिणाहसुक्क-
मे । पंचविहे पन्नत्ते ॥ तं ॥ उस्सा हिमगा । महिआ । करगा । हरतणु । जे निमं घणा वा
अभिक्कंता जाव पडिल्ल हिद्या विनवण । से तं [illegible] मिणाहसुक्कामे ॥ ॥ वासा वासं पण्ण

भिक्खू य इच्छिज्जा । गाहावइकुलं । भत्ताए वा । पा[...]णाए वा । निक्खमित्तए वा । पविसित्तए
वा । नो से कप्पइ । अणापुछित्ता । आयरियं वा । उवज्झायं वा । थेरं । पवत्तिं । गणिं । गण
हरं । गणावछेयं । जं वा पुरओकाउं विहरइ । कप्पइ से आपुछिउं । आ
यरियं वा । जाव जं वा पुरओकाउं । विहरइ । इछामि णं भंते तुझेहिं अब्भ
णुन्नाए समाणे । गाहावइकुलं भत्ताए वा । पाणाए वा । निक्खमित्तए वा ।
पविसित्तए वा । ते य से वियरिज्जा । एवं से कप्पइ । गाहावइकुलं भत्ताए वा । जाव
पविसित्तए वा । ते य से नो वियरिज्जा । एवं से नो कप्पइ जाव पविसित्तए वा । से किं

१०४

माहु भंते । आयरिया पच्चवायं जाणंति । एवं विहारभूमिं वा । वियारभूमिं वा । अन्नं वा ।
जं किंचि पओयणं । एवं गामाणुगामं दूइज्जित्तए । वासावासं प । भिक्खू य इच्छिज्जा । अ
न्नयरिं विगइं आहारित्तए । नो से कप्पइ । अणापुछित्ता । आयरियं वा
जाव गणावछेयं वा । जं वा पुरओकट्टु विहरइ । कप्पइ से आपुछित्ताणं ।
तं चेव । इछामि णं भंते तुझेहिं । अब्भणुन्नाए समाणे । अन्नयरिं विगइं
आहारित्तए ॥ तं । एवइयं वा । एवइखुत्तो वा । ते य से वियरिज्जा । एवं से कप्पइ
अन्नयरिं विगइं आहारित्तए । ते य से नो वियरिज्जा । एवं से नो कप्पइ । अन्नयरि

ASIATIC SOCIETY MUMBAI

विगइं आहारित्तए। से किमाहु भंते। आयरिया पच्चवायं जाणंति। वासावासं प०। नि
ग्गंथस्स इच्छिज्जा अन्नयरिं तेगिच्छं आउट्टित्तए। तं चेव सव्वं। वासावासं प०। निग्गंथस्स
इच्छिज्जा अन्नयरं उरालं तवोकम्मं उवसंपज्जित्ताणं विहरित्तए। तं चे
व सव्वं। वासावासं प०। निग्गंथस्स इच्छिज्जा अपच्छिममारणंतियसंले
हणाझूसणाझूसियस्स भत्तपाण पडियाइक्खियस्स पाओवगयस्स कालं।
अणवकंखमाणस्स विहरित्तए वा निक्खमित्तए वा। असणं वा ४ आहारित्तए। उ
च्चारं वा पासवणं वा परिट्ठावित्तए। सज्झायं वा करित्तए। धम्मजागरियं वा जागरि।

त्तए। नो से कप्पइ अणापुच्छित्ता। तं चेव। वासावासं पज्जो०। निग्गंथस्स इच्छिज्जा वत्थं वा प
डिग्गहं वा। कंबलं वा। पायपुंछणं वा। अन्नयरं वा उवहिं। आयावित्तए वा। पयावि
त्तए वा। नो से कप्पइ। गाहावइ कुलं। भत्ताए वा। पाणाए वा ४। असणं
वा ४। आहारित्तए। बहिया वियार भूमिं वा। वियारभूमिं वा। सज्झायं वा
करित्तए। काउस्सग्गं वा। ठाणं वा ठाइत्तए। अत्थि य इत्थ केइ अहास
न्निहिए। एगे वा अणेगे वा। कप्पइ से एवं वइत्तए। इमं ता अज्जो [illegible] मुहुत्तगं जा
णाहि। [illegible] गाहावइकुलं [illegible] ठाइत्तए। से य से

DR. BHAU DAJI MEMORIAL
डाक्टर भाऊदाजी स्मारकम्
DR. BHAU DAJI MEMORIAL
डाक्टर भाऊदाजी स्मारकम्
ASIATIC SOCIETY MUMBAI

पडिसुणित्ता। एवं से कप्पइ। गाहावइकुलं [illegible] संगं वा। दाणं गाहित्तए। वा
सावासं प। नो कप्पइ निग्गंथाण वा २ अणभिग्गहिअसिज्जासणिएणं। होत्तए। आ
याणमेयं। अणभिग्गहिअसि ज्जासणिअस्स। अणुच्चाकुइअस्स। अ
णट्ठाबंधिस्स। अमिआसणिअस्स स्स। अणायाविअस्स। असमिअस्स
अभिक्खणं २ अपडिलेहणा सीलस्स। अपमज्जणासीलस्स। तहा
तहा णं संजमे दुराराहए भवइ। अणायाणमेयं। अभिग्गहिअसिज्जासणिअ
स्स। उच्चाकुइअस्स। समिअस्स। जाव अभिक्खणं २ पडिलेहणासीलस्स। पमज्जणा

१०६

सीलस्स। तहा तहा णं संजमे सुआराहए भवइ। वासावासं प०। कप्पइ। निग्गंथाण वा २
तओ उच्चारपासवणभूमीओ। पडिलेहित्तए। न तहा हेमंतगिम्हासु। जहा णं वासावास
सु। से किमाहु भंते। वासासु णं ओसन्नं। पाणा य। तणा य। बीआ य। प
णगा य। हरिआणि भवंति। वासावासं प। कप्पइ। निग्गंथाण वा २।
तओ मत्तगाइं। गिण्हित्तए। तं जहा। उच्चारमत्तए। पासवणमत्तए। खेल
मत्तए। वासावासं प। नो कप्पइ निग्गंथाण वा २ परं पज्जोसवणाओ। गोलोमप्प
माणमित्ते वि केसे। तं रयणिं उवायणा [illegible] वित्तए। अज्जेणं खुरमुंडेण वा। लुक्क

सिरणाए वा । ...आउट्टं सिज्जा । परिकप्पाउ...। मासिए परिकंडे । अद्धमासिए प
कप्परिकंडे । छम्मासिए पल्लापल्लाए । संवच्छरिए वा । परकप्पे । वासावासं पज्जो । नोक
प्पइ । निग्गंथाण वा २ पज्जोसव णाओ । अहिगरणं वइत्तए । जे णं नि
ग्गंथो वा २ । परं पज्जोसवणाओ । अहिगरणं वयइ । से णं अकप्पे
णं । अज्जो वयसीति । वत्तव्वे सि या । जे णं निग्गंथो वा २ निग्गंथी वा
परं पज्जोसवणाओ । अहिगरणं वयइ । से णं निज्जूहियव्वे सिया । वासावासं पज्जो
इह खलु निग्गंथाण वा २ अज्जेव कक्खडकडुए वुग्गहे । समुप्पज्जिज्जा । सेहे

१०३

राइणियं खामिज्जा । राइणिए वि सेहं खामिज्जा ॥ २०० ॥ खमियव्वं । खमावियव्वं । उव
समियव्वं । उवसमावियव्वं । संमुइसंपुच्छणाबहुलेण होयव्वं । जो उवसमइ तस्स अ
त्थि आराहणा । जो न उवसमइ तस्स नत्थि आराहणा । तम्हा अप्पणा चे
व । उवसमियव्वं । से किमाहु भंते उवसमसारं खु सामण्णं । वासावासं प
ए । कप्पइ निग्गंथाण वा २ तओ उव स्सया गिण्हित्तए ॥ तं ॥ वेउव्विया पडि
लेहा । साइज्जिया पमज्जणा । वासावासं प कप्पइ । निग्गंथाण वा २ अन्नयरिं दिसिं वा । अणुदि
सिं वा । अवगिज्झिय भत्तपाणं गवेसित्तए । से किमाहु भंते । ओसन्नं समणा भगवं

तो। वासासु तवसंपउत्ता हवंति। तवस्सी दुब्बले। किलंते मुच्छिज्ज वा। पवडिज्ज वा। तामेव
दिसिं वा। अणुदिसिं वा। समणा भगवंतो पडिजागरंति। वासावासं पज्जोसवियाणं कप्पइ। नि
ग्गंथाण वा २ जाव चत्तारि पंच जोयणाइं। गंतुं पडिनियत्तए। अंतरा वि से
कप्पइ वत्थए। नो से कप्पइ तं रयणिं तत्थेव उवायणावित्तए। इच्च
इयं संवच्छरियं थेरकप्पं अहासुत्तं। अहाकप्पं। अहामग्गं। अह
तच्चं। सम्मं काएण फासित्ता। पालित्ता। सोभित्ता। तीरित्ता। किट्टित्ता। आराहित्ता
आणाए अणुपालित्ता। अत्थेगइआ समणा निग्गंथा। तेणेव भवग्गहणेणं। सि

१०८

ज्झंति। बुज्झंति। मुच्चंति। परिनिव्वाइंति। सव्वदुक्खाणमंतं करिंति। अत्थेगइआ। दुच्चेणं
भवग्गहणेणं। सिज्झंति जाव सव्वदुक्खाणमंतं करिंति। अत्थेगइआ। तच्चेणं भवग्ग
हणेणं। जाव अंतं करिंति। सत्तट्ठ भवग्गहणाइं। नाइक्कमंति।। ६४।। तेणं
कालेणं। तेणं समएणं। समणे भगवं महावीरे। गुणसिलए चेइए। ब
हूणं समणाणं। बहूणं समणीणं। बहूणं सावयाणं। बहूणं सावि
याणं। बहूणं देवाणं। बहूणं देवीणं।। मज्झगए चेव एवमाइक्खइ। एवं भासइ। प
न्नवेइ। एवं परूवेइ। पज्जोसवणाकप्पो नाम अज्झयणं। सअट्ठं। सहेउअं। सका

णासमुत्तं सऊंडं ... [illegible] ...

तवदासइमिविस्मि ॥ ८ ॥ एएद्वासवण्णकप्पा र ... ॥

दमासुक्षरकं धस्म... ण ... सम्मत्तं ॥ ८

॥ ॥ एकः सपदास्राहिंशातीसामेशि ... एषा

इत्रानि विंदेत्र । कल्पस्य संख्या क ... मिताग्रमा

णं विंशारादिः पर्युषणा निधस्य ॥ १ ॥ ग्रं० १२१६ ॥ ॥ श्रुतंल

वत्ते ॥ ॥ श्री श्रमणदिवाटकपत्तत्ता ॥ ... लिखितं

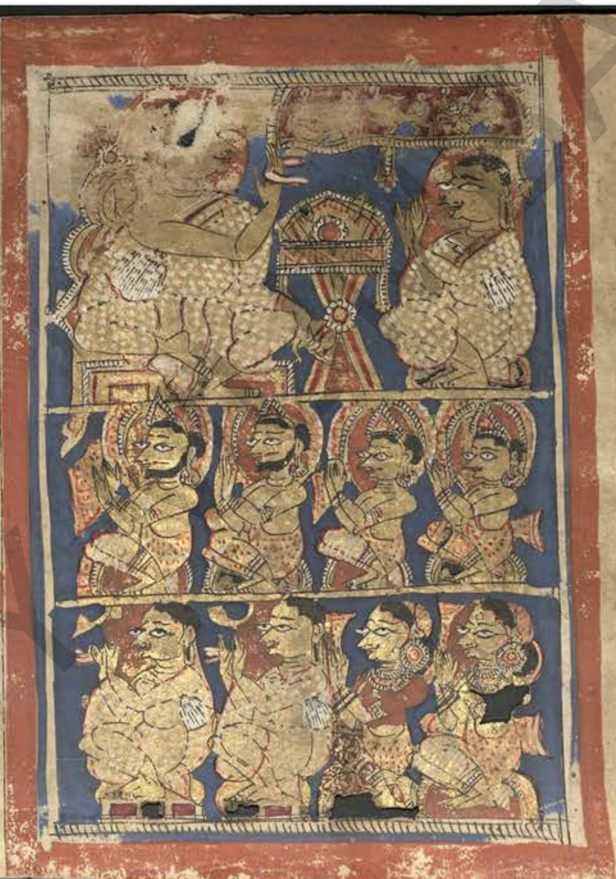

१००

॥इति श्रीकल्पाध्ययनं समाप्तं ॥ ॥संवत् १६८५ वर्षे कार्तिक शुदि पंचमी रवौ
श्रीमत्कल्पसूत्रपुस्तकं लिखितं । श्रीमत् तपागच्छे भट्टारक श्री श्री श्री विजयति
लकसूरीश्वरपट्टधारी ॥ भट्टारक श्री ५ श्री विजयाणंदसूरिराज्ये । श्रीम
त्पत्तनदरवास्तव्य । दि ... रीय श्री श्रीमाली ज्ञातीय साह सी
वा । भार्या सजाणादे पुत्र सा० मनजी भार्या बाई मोहणादे पुत्र पनजी पुत्र
जेठा प्रमुख युतेन । स्वश्रेयसे । वाच्यमानं चिरं जयतु ॥ मंगलं भगवान्वीरो ॥
मंगलं गौतमः प्रभुः ॥ मंगलं स्थूलभद्राद्या ॥ जैनो धर्मोस्तु मंगलं ॥ १ ॥ श्रीरस्तुः ॥

Digitized with financial assistance from
Government of Maharashtra
on 05 March, 2020

205

Dr. BHAU DAJI MEMORIAL

ASIATIC SOCIETY MUMBAI